CRITICA PARA LOS NIÑOS 6 PAGS MULTICOLOR

Todos los jueves se distribuye gratis con las ediciones del día.

# Crítica

DIOS ME PASO SOBRE VUESTRA CIUDAD COMO A UN TRONCO SOBRE UN HORLE CABALLO PARA PICARLO Y TENERLO DESPIERTO (SOCRATES)

5ª EDIC. PARA TODO EL PAIS

18 PAGINAS EN DOS SECCIONES

PORTE PAGO 20$

Miércoles 31 de Agosto de 1932 — El Diario de Buenos Aires Para Toda la República — Año XIX. — Número 6594

# LOS LEALES RECHAZAN A LOS PAULISTAS
# EL REICH EXIGE CUMPLIR LA CONSTITUCION
# SU VIEJO PODER MILITAR PIDE ALEMANIA

## El Reich Hizo un Llamado a Hindenburg

*Gohering Recordó al Presidente su Juramento de Respetar la Constitución, Porque el Centro y los Nacionalistas Temen la Disolución*

CLARA ZETKIN

(Agencia Havas)

BERLIN, 31. — La prensa de esta capital se muestra muy parca en comentarios. Los diarios ponen de relieve la calma con que se desarrolló la sesión, gracias a la orden dada por el señor Hitler a sus partidarios.

Estiman que la aparición de la señora Clara Zetkin constituyó un espectáculo penoso, dada la avanzada edad y la debilidad de las fuerzas de la anciana militante comunista.

"Lokal Anzeiger", diario nacionalista, insiste sobre las declaraciones efectuadas por el señor Gohering al finalizar la sesión, en las cuales éste afirmó que el nuevo Parlamento cuenta, de hoy en más, con una mayoría nacional.

"¿Olvida el señor Gohering — pregunta irónicamente — que el destino del Reichstag ha sido ya irrevocablemente fijado? ¿No tiene ya el señor von Papen todos los triunfos en su mano? ¿Cuál es, entonces, esa mayoría nacional?"

El "Berliner Tageblatt", demócrata, estima que la elección del racista señor Gohering, para la presidencia del Parlamento constituye una derrota de los socialistas, y que, en oportunidad de la elección de vicepresidente, la declaración final de Gohering sobre la mayoría nacional y su llamamiento a la fidelidad del presidente Hindenburg hacia la Constitución fué el resultado de una táctica combinada entre el centro y los nacionalistas, deseosos ambos de evitar la disolución que amenaza a la asamblea.

El "Vossische Zeitung" critica al presidente Gohering el haber recordado a Hindenburg su juramento de respetar la Constitución, puesto que los racistas fueron siempre adversarios del régimen de Weimar.

### Hindenburg contestó a la presidencia del Reichstag

(Agencia Havas)

BERLIN, 31. — El presidente Hindenburg que se halla actualmente en Neudeck ha contestado al telegrama que le fué dirigido por el presidente del Reichstag y por la mesa directiva, en el que le anunciaban la visita que le harán, manifestando que como pensaba regresar a esta capital a principios de la próxima semana, se abstuviese de ir esperando su regreso para efectuar la tradicional entrevista.

### Los "nazis" no quieren la disolución del Reich

(United Press)

BERLIN, 31. — Oficialmente se anuncia que el presidente Hindenburg, ha contestado a la mesa directiva del Nuevo Reichstag, que le comunicó su instalación y la de la nueva Cámara, que la recibirá después que regrese a Berlín.

La respuesta de Hindenburg, se relaciona con el telegrama que le envió ayer el nuevo presidente del Reichstag Hermann Goering, lugarteniente de Hitler, participándole que "por primera vez en muchos años el Reichstag ha presentado una mayoría nacional" y "que está dispuesto y es capaz de desempeñar su difícil tarea, y por tal motivo se permite indicar a V. E. que no existen razones para su disolución".

### Piden la renuncia de Von Papen

(United Press)

MUNICH, 31. — Comentando la situación en que se encuentra el Reichstag, cuyas sesiones fueron inauguradas ayer, el redactor en jefe del diario "Volkischer Beobachter" señor Alfredo Rosenberg, pide la renuncia del gabinete de von Papen por estimarla la "única consecuencia posible del fracaso del gobierno al no haber aceptado el 13 de agosto las condiciones de Hitler", para participar en el gabinete.

### Disolverán el Parlamento si lo creen conveniente

(United Press)

BERLIN, 31. — Ha regresado de Neudeck, donde conferenciaron con el presidente Hindenburg, el canciller von Papen, el ministro de la Defensa, general von Schleicher y el ministro del Interior, von Gayl, quienes traen la autorización presidencial para disolver el Reichstag si lo consideran conveniente.

### El primer acto de Goering

(United Press)

*BERLIN, 31. — Uno de los primeros actos del presidente del nuevo Reichstag, Hermann Goering, ha sido negarse a retirar la bandera republicana del Parlamento.*

*El jefe del grupo parlamentario de los nacionalistas de Hugenberg, señor Ernst Oberfohren escribió una carta a Goering pidiéndole que retirase la bandera republicana, pero se tiene entendido que Goering, declinó acceder al pedido que el ex presidente del Reichstag Max Wallraf, del grupo de Hugenberg tampoco retiró del parlamento la bandera republicana.*

*Con esta actitu dde Goering, que es lugarteniente de Hitler, se da la paradoja de que los hitleristas, después de defender al parlamentarismo contra las amenazas de von Papen, escudan igualmente a la bandera republicana a la cual ellos habían condenado como "símbolo de la odiada democracia".*

### RESOLVERA

HERRIOT presidirá la reunión del gabinete que considerará la petición alemana

## Quiere Hacer Fortificar sus Fronteras

*El Quay D'Orsay Despachó a un Alto Funcionario Para Transmitir el Pedido a Herriot*

*QUIERE FORTIFICAR LAS FRONTERAS*

(United Press)

PARIS, 31. — Por intermedio de la embajada de Francia en Berlín, Alemania informó oficialmente al gobierno francés que desea la igualdad militar con Francia.

### Fortificación de fronteras

(United Press)

*PARIS, 31. — El pedido alemán respecto a la igualdad militar no fué hecho en forma de nota, sino que fué dirigido al embajador de Francia en Berlín, M. Francois Poncet, a quien Alemania solicitó que informara al gobierno de París que Alemania insiste en sus derechos a la igualdad de armamentos, incluso en el derecho a fortificar las fronteras con Polonia y Francia.*

*En vista de la importancia del pedido el Quay D'Orsay despachó a un alto funcionario del ministerio en automóvil hacia Cherburgo con el objeto de transmitir el pedido a Herriot, quien debe llegar a aquel puerto procedente de las islas británicas del Canal de la Mancha.*

### Alemania también se dirigió a Inglaterra e Italia

(United Press)

PARIS, 31. — Se tiene entendido que la comunicación alemana hecha a Francia pidiendo igualdad de armamentos, ha sido también dirigida a los gobiernos de Londres y de Roma por intermedio de las embajadas de Gran Bretaña y de Italia en Berlín.

Herriot, que está realizando una jira por el Canal de la Mancha, desembarcará en Cherburgo esta noche para llegar a París mañana, 1o. de septiembre, a las 6.30 a. m. y reunir al gabinete a las 17 horas.

Se tiene entendido que antes de dar la respuesta al pedido de Berlín, Herriot conferenciará con Londres por las vías diplomáticas.

### El Gabinete francés discutirá el pedido de Alemania sobre armamentos

(United Press)

PARIS, 31. — Los miembros del gobierno asignan la mayor importancia al pedido alemán sobre la igualdad de armamentos, y por consiguiente el asunto será discutido en la reunión del gabinete, tan pronto como Herriot llegue mañana.

El pedido, que da fuerza oficial a los recientes discursos pronunciados recientemente por el ministro de la Defensa de Alemania, general von Schleicher, propone, según se tiene entendido, que Francia convenga en realizar una conferencia sobre armamentos, en la cual Alemania reclamará el derecho de desarrollar sus defensas nacionales, dentro de su capacidad financiera, ya que las potencias no han logrado ponerse de acuerdo sobre el desarme en la conferencia de Ginebra.

Solamente en el distrito de Lauenburg se han registrado 60 casos.

### Los diputados fascistas lucharán por salvar a sus compañeros sentenciados a muerte

(United Press)

BERLIN, 31. — Los diputados fascistas que integran el Reichstag han enviado a los cinco compañeros pertenecientes a los destacamentos de asalto de la milicia fascista sentenciados a muerte por el tribunal de Beuthen, un telegrama en que les expresan que lucharán por salvarlos.

"De corazón os enviamos el testimonio de nuestra fiel solidaridad — dice el mensaje — Consideramos que vuestra suerte es la nuestra, y no descansaremos hasta que la lucha por salvar vuestras vidas haya terminado victoriosamente. ¡Viva Hitler!"

### Hace estragos la parálisis infantil

(United Press)

BERLIN, 31. — Más de un centenar de escuelas de Pomerania han sido clausuradas a causa de los estragos que está haciendo la parálisis infantil.

### Herriot no formuló declaraciones

(Agencia Havas)

GUERNESEY, 31. — Interrogado el jefe del gobierno francés, señor Herriot, por los periodistas respecto a la nota enviada por el gobierno alemán en la que se refiere a las reivindicaciones relativas a la reorganización de la Reichswher, declaró que como dicha nota había llegado al Quai D'Orsay durante su ausencia nada podía adelantar sobre la misma hasta que conozca su texto le que sucederá probablemente esta noche en Cherbourg.

No obstante el señor Herriot declaró que abrirá la intención de tratar sobre la misma en el Consejo de Gabinete que se realizará mañana.

### "Es ilógico", declaró Herriot

(United Press)

CHERBURGO, 31. — El presidente del Consejo de Ministros, señor Herriot, llegó a bordo del "Minotaure", informándose inmediatamente del memorándum en que Alemania pide igualdad de armamentos.

Herriot estudió el memorándum después de lo cual declaró: "Es ilógico pero no inesperado".

El memorándum alemán será discutido con sir Austen Chamberlain, con quien Herriot comerá esta noche.

## ¿Llegará a Campeón?

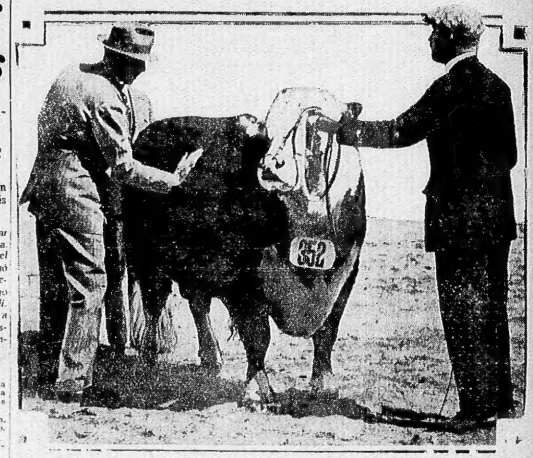

B. FRERZ, uno de los jurados, trabajando en la selección para el campeonato del Shorthorn

## Protesta por los Aranceles de la India

(Agencia Havas)

TOKIO, agosto 31. — Se tiene entendido que el gobierno se propone elevar su protesta ante las autoridades de la India respecto al último aumento de los derechos aduaneros por considerar que esta medida viola el Tratado de Comercio entre los dos países.

## EL ZEPPELIN ESTA A 1.200 Kms. DE RECIFE

A las 5 Horas se Encontraba Navegando en Buenas Condiciones

A SUD AMERICA

(Agencia Havas)

RECIFE, 31. — La estación inalámbrica de Olinda anuncia que ha captado un mensaje enviado desde abordo del dirigible Graf Zeppelin, el cual anuncia que a las 5 horas del lo. corriente de Fernando se encontraba navegando en buenas condiciones, a 1.200 kilómetros al sur de Pernambuco.

## ¡ARMAS!

HINDENBURG tendrá que decidir la suerte de la política alemana pronunciándose por o contra el Parlamento

## Se Eclipsará el Sol en Nueva York

(United Press)

NUEVA YORK, 31. — Densas nubarrones de humo y nubes de agua encapotan el cielo de Nueva York, pero la oficina meteorológica predice que el tiempo será despejado esta tarde durante el pedido del eclipse de sol.

La mayor parte de Nueva Inglaterra, incluso en la región del eclipse, el tiempo es nublado.

## EL MERCADO DE LANA MOSTROSE HOY MUY ACTIVO

En el Mercado de Sidney se Vendieron 10.776 Fardos de 11.601 que Entraron

BUEN PRECIO

(Agencia Havas)

SYDNEY, 31. — En el mercado de lanas se vendieron hoy 10.776 fardos, de los 11.601 que entraron.

El mercado se mostró bastante activo, habiéndose elevado los precios en el transcurso de las transacciones de 5 a 10 p% sobre los precios fijados.

## Rechazaron los Ataques Paulistanos

*Los Rebeldes Intentaron un Ataque por Sorpresa en el Frente del Rio Paranatitanga. Contra las Brigadas 5a. y 8a.*

*EL VALLE DE PARAHYBA*

(United Press)

RIO DE JANEIRO, 31. — Un telegrama del general Waldemiro Lima, comandante de las fuerzas leales en el frente Paraná-San Pablo, dice que los rebeldes paulistas intentaron esta mañana un ataque por sorpresa contra sus tropas en el frente del río Paranatitanga, donde se encuentran las brigadas 5a. y 8a.

El comunicado agrega que los paulistas fueron rechazados en todo el frente.

Informa que abundantes fuerzas rebeldes de infantería llevaron un ataque contra Cappela de Santo Antonio, y que, después de ocho horas de combate, el batallón de la fuerza pública de Paraná hizo un ataque por sorpresa contra las líneas de la retaguardia de los paulistas, que les obligó a huir a la desbandada.

### El comunicado del general Monteiro

(United Press)

*RIO DE JANEIRO, 31. — Un telegrama del general Goes Monteiro, comandante en jefe de las fuerzas federales, enviado al presidente Getulio Vargas, sobre la marcha de las operaciones contra los rebeldes paulistas, informa que la lucha se ha extendido a todo el frente del valle de Parahyba.*

*Agrega que hoy, las columnas del flanco izquierdo y del centro, han avanzado, capturando importantes posiciones, de las cuales fué desalojada la vanguardia rebelde de aquel sector.*

*Durante este combate resultó muerto, por haber sido alcanzado en pleno corazón, por un casco de granada, el capitán Cicero Goes Monteiro, hermano del general en jefe de las fuerzas federales.*

*En el sector del Norte, las tropas federales, al mando del coronel Dutra, emprendieron un ataque, en dirección al Sur, bombardeando intensamente la posición fortificada de los rebeldes de Rocca de Sacco, donde, según se informa, los paulistas oponen una tenaz resistencia.*

*En el frente de Minas Geraes, las tropas del coronel Dutra capturaron la ciudad de Itapira, mientras que las tropas al mando del capitán Alkindar penetraron cinco kilómetros al Sur de Espirito Santo de Pinna.*

### Regresó el ministro de Marina

*RIO DE JANEIRO, 31. — El ministro de Marina, que el domingo último las líneas federales del frente de Resende, donde conferenció con el comandante general de las fuerzas leales, general Goes Monteiro, regresó ayer a las 13 horas.*

## Han Sido Reforzadas las Tropas Leales en Quito

(United Press)

GUAYAQUIL, 31. — No ha sido posible obtener informaciones oficiales sobre lo tratado en las conferencias secretas realizadas por las autoridades de esta ciudad.

Informaciones extraoficiales permiten asegurar que el gobierno y las autoridades se encuentran algo nerviosos por las resoluciones posteriores que puedan adoptar los revoltosos, hecho que ha motivado la orden de transportar rápidamente a las inmediaciones de Quito de tropas y municiones, con el objeto de reforzar a las fuerzas leales que se encuentran en la capital.

### Se confirma la rendición de los bonifacistas

(United Press)

*GUAYAQUIL, 31. — De fuentes oficiales se confirma que los rebeldes bonifacistas sublevados en Quito se rindieron en forma definitiva.*

# Hoy Piden al Paraguay que Reconsidere la Tregua

—Frente único de trabajadores.
—La abuela de la revolución.
—Mansedumbre nacional-socialista.
—Cinematógrafo puro.
—Sigue en la buena doctrina el Paraguay.
—Y en la mala, Bolivia.
—Fracasó la rebelión ecuatoriana.
—Otro escándalo en un teatro.
—Anécdota del general Rufino Ortega.

ES NECESARIO que los trabajadores presenten un frente único para repeler al fascismo. He aquí, en síntesis, la invitación que desde el Parlamento alemán ha lanzado a todos los ámbitos del mundo la voz de Clara Zetkin, la decana comunista, la "abuela de la revolución". Anciana, en la declinación de sus fuerzas físicas, alienta en ella, sin embargo, una energía que es invencible: su fe revolucionaria.

CLARA ZETKIN, la valerosa oradora de los trabajadores, es una demostración de lo que puede una fe espiritual verdadera, un fervor cierto. A la edad en que hombres y mujeres se tienden a la claudicación de sus energías, ella encuentra en su fe las fuerzas necesarias para seguir siendo joven, para seguir latiéndose con denuedo por las convicciones y las esperanzas que hicieron de su juventud una novela roja como las de Luisa Michel o la de la infortunada Rosa Luxemburgo.

AL LADO de Clara Zetkin, de su fuego vencedor de los años, el debate del Parlamento alemán que se esperaba con tanta ansiedad, ha resultado desilusionante. Clara Zetkin constituyó, con sus valientes apóstrofes, todo el espectáculo. Y el agresivo nacional-socialismo, a pesar de sus desplantes, a pesar de sus amenazas tan reiteradas e incumplidas, resultó un león con los colmillos limados, un león democrático, conciliador y entusiasta de las componendas.

NO ES CORRIENTE que en Buenos Aires, tan invadido por la insipidez de un cinematógrafo standard, tan incoloro como el mal tiempo que padecemos, se ofrezca la oportunidad de gozar de un espectáculo de cinematógrafo puro. Esto es lo que intenta esta noche, una vez más, el Cine Club, agrupación de jóvenes cineastas cuya inteligente orientación permite que se exhiban y se repitan películas que el gran público suele rechazar pero que los buenos catadores buscan.

"CUENTA Herodoto que los escitas recogían sinientes de cáñamo encima de las cuales echaban piedras enrojecidas al fuego. Era para ellos como un baño de vapor más aromático que el de ninguna estufa griega y su plaer tan vivo que les hacía prorrumpir en gritos de júbilo."

(De "Los paraísos artificiales", de Carlos Baudelaire, poeta francés del siglo pasado).

LA ACTITUD del Paraguay frente a la propuesta de tregua formulada por los neutrales es la que la dignidad nacional y un estricto espíritu de justicia impone. Aceptar una tregua en tanto Bolivia no devuelve los fortines de que se ha apoderado por la fuerza importaría legalizar con su asentimiento una situación que contraría el principio americano del 3 de agosto, de que no se reconocerán situaciones conseguidas por las armas.

LA POSICION de Bolivia, en cambio, sigue siendo tan crudaz e inadmisible como lo fué desde el primer momento. Declara su adhesión al principio americano del 3 de agosto, pero no quiere abandonar los fortines paraguayos, lo cual contraría arbitrariamente su adhesión. Las contradicciones bolivianas en este malhadado conflicto quedarán en la historia de las relaciones internacionales como un asombroso caso de mal disimulo de propósitos.

HAN SIDO DERROTADOS en el Ecuador los rebeldes que respondían a la política de Neptali Bonifaz. Con el fracaso de la revolución ha caído, felizmente, una tenaz política de regresión. Neptali Bonifaz y sus amigos representan en el Ecuador, los intereses de las clases ricas. Intentaban instaurar un gobierno de extrema derecha. El apoyo de los elementos conservadores y católicos lo demuestra.

OTRO ESCANDALO en un teatro. Felizmente no tuvo mayores consecuencias. Pero pudo haberlas tenido. Las direcciones artísticas de los teatros pueden evitar sin mayores dificultades tales escándalos. No es indispensable que en las revistas que representan se aluda, en uno o en otro sentido, a cuestiones políticas que, de antemano se sabe, son capaces de excitar las pasiones partidarias.

Un Chiste por Día

EL LADRON. — ¡No grite más, señorita, que ya me entregoi

## Recibieron la Respuesta de Bolivia

*Fueron Convocados los Neutrales Para Tratar las Respuestas de las Dos Naciones*

*EL ARMISTICIO*

(United Press)

WASHINGTON, 31. — Los Neutrales recibieron la respuesta de Bolivia al pedido de ellos, para la concertación de un armisticio de 60 días en el Chaco. El contenido de la respuesta no ha sido publicado.

El presidente de la Comisión de Neutrales, Mr. Francis White, convocó a una reunión de neutrales para discutir las respuestas paraguaya y boliviana.

### Gestiones en favor de la construcción del oleoducto

(United Press)

*SANTIAGO DE CHILE, 31. — La Asociación de Mineros de Tarapacá, ha enviado una comunicación al gobierno solicitándole que, sin atender a las críticas, estudie el proyecto y conceda la autorización para la construcción de un oleoducto desde Bolivia a Iquique, por considerar que el mismo acarrearía grandes beneficios a la región.*

## SE NEGO A GORGULOFF OTRO PEDIDO

### La Oficina de Asistencia Judicial no Garantiza la Acción Judicial

(United Press)

PARIS, 31. — La Oficina de Asistencia Judicial, se ha negado a garantizar los 6000 francos que importarían los gastos de la acción que el matador del presidente Doumer, Gorguloff, se proponía iniciar contra el testigo Iván Lazareff, a quien acusa de perjurio.

La decisión de la oficina de asistencia judicial frustra otra esperanza de que la ejecución de Gorguloff, sentenciado a morir en la guillotina, sufra de nuevo postergarla.

Dicha oficina ha fundado su negativa diciendo que su ayuda sólo es para los que están autorizados a residir en Francia, mientras que Gorguloff fué expulsado.

## Tratarán de Reprimir el Bandidaje

### Scotland Yard Inició una Intensa Campaña en Inglaterra

LONDRES, 31. — La famosa institución policial británica de Scotland Yard, inició esta mañana una intensiva campaña contra el handidaje en las carreteras.

Dicha campaña ha sido resuelta en vista de la alarmante ola de asaltos y golpes de mano que se ha producido en todo el país.

Toda la policía disponible además, de escuadras volantes, han sido movilizadas para tomar parte en esta campaña.

### *Partió para Madrid la Misión Pontificia*

(Agencia Havas)

ROMA, 31. — Ha partido hoy, con destino a Madrid, la Misión Pontificia que participará en el Congreso de Radiofonía que se celebrará en la capital española.

Las ahorras cosas contemplativas
aprendieron una lección de asombro
y desencanto.
Y ya no fué beatitud el tiempo.
Y la tierra pecadora ganó en cada camino
lo que esta se ahagaba en la distancia,
hacia la derecha, hacia la izquierda,
hacia arriba, hacia abajo.
Unificóse del alma.

**Fernando Ortiz Fernández.**

(Del libro "del Alba", próximamente aparecido).

Era formidable.—

Se alojaba el general Rufino Ortega en un hotel de Paris, donde tenía lugar una fiesta y a la que fué invitado.

Los bolígrafos de diario y revistas se disputaban ubicaciones estratégicas. Uno de ellos quedaba cerca del general Ortega, quien se alertó convenientemente, cuidándose como buen soldado, para satisfacer el ambiente gremial.

Mientras el bolígrafo cercano se disponía a enfocarlo, se inclinó con curiosidad el general y le preguntó:

—Va a sacar la vista con alumino.

—No, general, esto requiere un poquito de fotógrafo.

A lo que contestó don Rufino, dirigiéndose a la dama que tenía al lado:

—Vea, señora, cómo hablan preparado, ¿eh? Ahora hasta con las purgas de magnesia sacan fotografías esas porquerías.

## HARAN EL VIAJE A BS. AIRES

*Bossoutrot y Rossi se Proponen Aprovechar el Plenilunio*

*EL RECORD*

(United Press)

MARSELLA, 31. — Los aviadores Bossoutrot y Rossi han informado a la United Press que se proponen emprender su proyectado vuelo sin etapas en dirección a Buenos Aires aprovechando el plenilunio de septiembre, que se producirá el día 14 del mes entrante.

Agregaron que partirán de batir el record mundial de distancia que actualmente poseen los aviadores norteamericanos Boardman y Polando.

### Mañana se reune el gabinete

(Agencia Havas)

*PARIS, 31. — Es muy probable que en la reunión del Consejo de Gabinete que tendrá lugar mañana, se reanude la cuestión de si se deberá convocar a la Cámara para que vote el proyecto de conversión de la renta y si esta convocación es aprobada, se fijará la fecha en que se convocará el Parlamento.*

*Es muy probable que la Cámara sea citada a sesión, con una orden del día, limitada solamente a la votación de esta medida financiera y la sesión será dejada en libertad nuevamente hasta la fecha en que comience el período normal de sesiones.*

Se espera que la nueva emisión será lanzada a mediados de octubre.

## Afirman se Habló de Deudas

### El Banquero Harrison Niega su Participación en las Conferencias

NUEVA YORK, 31. — En los círculos financieros han despertado vivo interés, las visitas hechas por el actual embajador norteamericano en Londres, Mr. Mellon al secretario de Estado del Tesoro, Mr. Ogden Mills y a los principales banqueros de la ciudad con un intervalo de menos de dos días, de la visita hecha a éstas por el gobernador del Banco de Inglaterra, Mr. Montagu Norman.

En algunos círculos se sugiere que en estas conversaciones se ha tratado de la cuestión de las deudas inter-gubernamentales y en especial de la próxima Conferencia Económica Mundial.

Los banqueros declaran que la visita de Mr. Mellon es sólo una coincidencia.

Por su parte, Mr. Mellon, ha declarado que Mr. Montagu Norman haya efectuado conversaciones oficiales respecto a las deudas de guerra o a los empréstitos, durante su permanencia en Nueva York.

## Fué Botado un Nuevo Crucero

(United Press)

GENOVA, 31. — En los astilleros de Sestri Ponente ha sido botado, esta mañana a las 5.35, el nuevo crucero italiano de 10.000 toneladas "Bolzano".

Asistieron a la ceremonia las autoridades y una gran muchedumbre.

También asistió una delegación de la ciudad de Bolzano.

El arzobispo, cardenal Minoretti bendijo a la nueva nave de la cual fué madrina la princesa María Adelaida de Savoia Génova.

El "Bolzano" mide 195.59 metros de eslora, y 20.60 de manga, y desarrollará una velocidad de 36 nudos por hora.

Su artillería la comnondrán 8 cañones de 203.5 milímetros, 8 de 100.47 milímetros, 16 ametralladoras blindadas, 4 tubos lanzatorpedos y una cámara para dos hidroaviones.

## La Cámara Tratará la Conversión

### El Parlamento Francés ha Sido Convocado Para el Día 16 de Setiembre

NUEVA COMISION

(United Press)

PARIS, 31. — En los círculos parlamentarios circula el rumor de que la Cámara de Diputados será urgentemente convocada para reunirse el 16 de setiembre entrante.

El objeto de la reunión sería votar una ley autorizando la conversión de las rentas de la deuda, que se calcula que comprende 80.000.000.000 de francos.

Se espera que la nueva emisión será lanzada a mediados de octubre.

## Remitieron Nueva Nota los Neutrales

*Después de Considerar las Respuestas de Bolivia y Paraguay, Piden Reconsidere su Actitud*

*ESPERANZA*

(United Press)

WASHINGTON, 31. — Los Neutrales han enviado una nueva nota a los gobiernos de Bolivia y el Paraguay, después de haber considerado la respuesta que dichos gobiernos dieron a su nota última en que proponían una tregua de 70 días en el Chaco.

El contenido de la nueva nota no ha sido anunciado, pero se tiene entendido que los Neutrales han pedido al Paraguay que reconsidere su respuesta anterior sobre la base de que la tregua sea por 30 días, de acuerdo con lo negociado por Bolivia.

## CHOCARON DOS VAPORES JAPONESES

*Ambos Barcos se Encuentran en Peligro de Hundirse en Breve Plazo*

AHOGADOS

(Agencia Havas)

HAKODATE, 31. — El vapor japonés, Komai Maru, en viaje a Osaca, debido a la intensa niebla chocó cerca de las islas Hokkaido con el vapor de la misma nacionalidad, Raito Maru.

En el S. O. S. lanzado por este último, anuncia que ambos barcos se hallan en peligro inminente.

Varios remolcadores partieron para el lugar donde se produjo la colisión con el fin de prestarles auxilio.

Según se anuncia, han desaparecido ocho personas, habiéndose podido salvar hasta ahora 11.

## Llegaron los Pilotos Perdidos

*Así lo ha Comunicado al Departamento de Marina el Brigadier Berkley*

VIVERES

(United Press)

WASHINGTON, 31. — El brigadier General Berkley, comandante de las fuerzas de marinería norteamericana en Nicaragua, ha comunicado al departamento de Marina, que llevaron a Bluefields los tripulantes del aeroplano del cuerpo de marinería que estuvieron perdidos en la selva nicaragüense a causa de haberse visto obligados a aterrizar por desperfectos sufridos por el aparato.

Los tripulantes desaparecidos que fueron hallados por otros aviones salidos en su busca, se alimentaron con los víveres que les arrojaron los aeroplanos de exploración.

## Mejico Irá al Consejo de la Liga

(United Press)

GINEBRA, 31. — Un miembro del Consejo de la Liga de las Naciones ha revelado a la United Press, que Méjico será elegido miembro temporario del Consejo de la Liga en reemplazo del Perú, en la asamblea de septiembre.

Checoeslovaquia reemplazará a Yugoslavia, mientras Polonia será reelegida.

"En el discurso pronunciado el domingo por el ministro de Finanzas M. Germain Martin, éste indicó claramente sus ideas con respecto a la conversión de la renta, pero hasta ahora nada se ha decidido con respecto a la fecha en que se deberá efectuar la convocación de las Cámaras.

"El ministro de Finanzas elegirá para esto, el momento que juzgue más propicio y puede seque no quiera esperar hasta la apertura normal de las Cámaras que deberá tener lugar, después de las elecciones senatoriales."

## No Quieren el Trabajo de Noche

*El Gobierno Chileno Combatirá Enérgicamente a los Especuladores en Oro*

SEVERAS PENAS

(United Press)

SANTIAGO DE CHILE, 31. — Desde la fecha la Inspección Provincial de Trabajo, iniciará una enérgica campaña destinada a que se cumpla la ley de abolición del trabajo nocturno en las panaderías.

Grupos de inspectores recorrerán por las noches las panaderías, no permitiendo que se trabaje antes de las 4 de la mañana. Se aplicarán fuertes multas a los industriales contravenientes.

Los especuladores en oro

(United Press)

SANTIAGO DE CHILE, 31. — El gobierno ha dictado un decreto-ley por el cual se dispone que sea aplicada la ley de residencia a los extranjeros que quieran se comerciando clandestinamente en oro y otros valores.

Además, los infractores serán mantenidos estrictamente incomunicados mientras se celebre el correspondiente juicio, que será absolutamente inapelable.

Designaciones

(United Press)

SANTIAGO DE CHILE, 31. — El general Bartolomé Blanche ha sido designado jefe del Comisariado General de Subsistencias y del control de los precios, recientemente instituido por el gobierno, con el título de comisario.

El general Blanche tuvo una destacada actuación bajo el régimen ibañista, en el cual fué ministro de Guerra de Ibáñez.

### *El Profesor Piccard Llegó a Saint Moritz*

(Agencia Havas)

BERNE, 31. — El profesor Piccard, llegó hoy a Saint Moritz, donde permanecerá varios días.

## Recorriendo las Líneas Avanzadas

EL PRESIDENTE de la Asociación Patriótica Paraguaya, don Carlos Sosa, ha recorrido recientemente las líneas avanzadas. Hélo aquí rodeado de algunos oficiales y soldados de la guarnición, en uno de los fortines de su país

## El Ultimo Héroe

LA AVIACION hace tiempo que ha abandonado su época heroica. Sin embargo, quedan aún héroes de la aviación. James A. Mollison, cruzando el Atlántico en un diminuto aparato "Moth" ha alcanzado esa categoría. Su hazaña, que ha asombrado al mundo entero, se conceptúa, por parte de los técnicos en la materia, como una de las demostraciones más evidentes del dominio del aire por parte del hombre. La información gráfica que publicamos, corresponde a los primeros instantes posteriores al cumplimiento de la magistral hazaña.

## Trata de Impedir el Vuelo

(Agencia Havas)

SYDNEY (Nueva Escocia), 31. — Según se anuncia, la esposa del aviador Mollison ha convencido al médico en cuya casa se hospeda el célebre piloto para que impida que éste pueda reanudar su vuelo sin estar completamente restablecido.

Por otra parte, la esposa de Mollinson habría sugerido a éste la idea de abandonar su proyecto regresando en un vapor a Inglaterra.

### *Accidente Aéreo Cerca de Malakal*

(Agencia Havas)

KARTHON, 31. — El hidroavión "City of Karthon" recogió cinco pasajeros que conducía el "City of Stone" que sufrió una avería cerca del río Zeraf.

Los viajeros fueron transportados a Malakal, regresando el "City of Karthon" para recoger a otros viajeros del hidroavión averiado.

AHORA $ 1.10

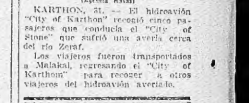

Unos, restos y pantalones, en charoladas negras.

| 30-31 | 36-39 | 31-35 | 35-39 |
|---|---|---|---|
| 2.- | 1.80 | 1.50 | 1.10 |

AHORA a $ 2.90

INELEGANTE TROTTEUR de resistente gamuseta, en charoladas negra, con modelito curto. Cuidos, del 33 al 41. Ahora $ 2.90.

Con Taco Luis XV, $ 4.90

AHORA a $ 2.80

Elegante y fuerte. Cuidos, cocarda negra o marrón.

| 33-35 | 36-38 | 39-41 |
|---|---|---|
| 3.90 | 3.50 | 2.80 |

SUELA de GOMA 5.90

De becerrito negro o marrón con suela de goma, del 33 al 41, a $ 4.90

Con Suela de Suela, $ 4.90

Charoles, cuna cafe, negro, blanco y tela. Raros y Corpo de Chiqui de todos los colores. Chiquitos, cuanto, azul, verde, rojo, negro, marrón, nacar, nuestro, moka y gris, del 32 al 41, a un solo precio de $ 10.

EN SATINE $ 6.90

EL MISMO DE CHIQUITOS PESOS, A

Esta la marca LIDIA grabada en la suela.

Todos los hombres, colores, combinaciones, lunas, gustos, etc. Chic metálicos, charoles, gamuzas, ante, cuna, cocodrilo, etc., del 25 al 46. 260 modelos. 10.90 de $ 15. a $ 10.

NO CONFUNDIR: solamente

C. PELLEGRINI 556

Fábrica Nacional de Calzado

Llévese en el número 556 nada más, pues a poco que se pierde, pasa a otro número.

## Será Creado un Regimiento con el Nombre de Artigas

(De nuestro corresponsal)

ASUNCION, 31. — Reina gran entusiasmo en la colectividad uruguaya para la creación de un regimiento de caballería, que se denominará General Artigas. Este gran guerrero será el aporte del pueblo oriental en la defensa de la causa paraguaya.

# Iniciaron su Labor los Jurados en la S. Rural Argentina

*Esta Tarde Serán Clasificados los Campeones de las Razas Hereford y Aberdeen Angus*

*OPTIMA IMPRESION*

BERNARDO ERRO, Jurado de Carnero Romney Marshy, examinando u nejemplar

**Con el auspicio de un día primaveral y como estaba anunciado dieron hoy comienzo a las 10 horas a su labor los jurados designados al efecto, para la distribución de premios a los reproductores que han concurrido al gran certamen ganadero organizado por la Sociedad Rural Argentina en sus instalaciones de Palermo, cuya inauguración oficial tendrá efecto el día 1 próximo.**

Como se prevela, concurrió al local de la exposición un público numeroso compuesto en su gran mayoría de hacendados y ganaderos que siguió de cerca la labor de los jurados, comentándose especialmente alrededor de las pistas números 1 y 2 que corresponden a la selección de las razas Hereford y A. Angus respectivamente, donde la presencia de una serie continuada de ejemplares magníficos llamaron instantáneamente la atención de los entendidos, premiando con su aplauso a los señores Vera y Grant a medida que éstos clasificaban los primeros premios de cada una de las categorías de donde tendrá que surgir el gran campeón, suceso que tendrá lugar en la selección a realizarse esta tarde.

La labor de los jurados durante la mañana de hoy tuvo efecto sobre las siguientes razas:

Bovinos: Hereford, A. Angus, Holando Argentino; Porcinos: Tamworth, Large White Yorkshire y Berkshire; Lanares: Lincoln (Tipo inglés, y Romney Marsh; Equinos: Criolla y Arabe.

### Juan Grant, jurado del A. Angus, no da su opinión

El señor D. Juan Grant no fué tan parco como el señor Frers al respecto, su opinión sobre lo que fué durante la mañana a distaminar. Al interrogarlo esta mañana después de dar por terminadas las clasificaciones pertinentes de donde tendrá que surgir el gran campeón A. Angus, se manifestó que es sencillamente extraordinario el conjunto presentado al certamen de 1932. Todos los concurrentes son ejemplares magníficos — chicos pero superiores — fueron estas sus palabras. Agregando:

—De la selección final tenzan usted la seguridad que surgirá un gran campeón, que no desmerecerá en nada a sus antecesores y el puede superarlos. Repito son chicos pero superiores.

### Federico Bullrich

—Lo expuesto este año, no desmerece en nada de lo de los años pasados. Se trata, como ya lo he dicho CRITICA, de un certamen magnífico.

—¿A qué precio creen ustedes que se venderá el campeón Hereford? Tras breve consideraciones sobre la actual situación económica, respondió:

—El campeón Hereford sabido del conjunto presentado, tiene que ser forzosamente un gran toro. Un gran candidato es el N.o 355. En cuanto al precio que obtendrá un ejemplar así depende del interés de los criadores, y oscilará entre 18.000 y 20.000 pesos.

### Eduardo Estanguet

El señor Estanguet manifiesta una gran satisfacción ante el certamen que se realiza en esta oportunidad, y dice:

—Es difícil imaginar el precio que podrá alcanzar el campeón Hereford, si se tiene en cuenta que todos los animales con probabilidades de obtener el campeonato son muy buenos, y los criadores tienen interés en esta exposición.

### Federico Seeger

El popular criadiero se muestra satisfechísimo por los ejemplares presentados, y agrega:

—Gran uniformidad de tarada excelente. Todavía no se puede calcular el precio a que llegará el campeón Hereford; pero si me van más adelante, cuando yo comenza el animal elegido por el jurado, daré mi opinión con mucho gusto.

### Julián Frers

Entrevistamos al señor Frers, quien nos dijo que tiene una excelente impresión de la tarada que como jurado ha desfilado ante él: opina que esa misma situación le impide emitir ninguna opinión.

## Nuestro candidato Hereford

De lo que llevamos podido observar en el desfile de los Hereford, es que el gran candidato a ajustarse la escarapela de gran campeón es el toro que lleva el número 355; opinión que, seguramente, será compartida por muchos de los entendidos que, como nosotros, siguieron atentamente el proceso de la selección.

## Novedades Políticas se Esperan Hoy en Córdoba

**Se Reunen los Bloques de Diputados y Senadores del Partido Demócrata**

(De nuestro corresponsal)

CORDOBA, 31. — Hoy asionarán los diputados y los senadores. Se cree que habrá novedades políticas de importancia, ya que los 17 horas se reunirá el bloque de los diputados demócratas para elegir su presidente, y también lo harán los senadores. Hay dos tendencias entre los diputados y los senadores, respecto a la prórroga de las sesiones, pero se intenta en llegar a un acuerdo entre ambas.

El ministro de gobierno, doctor Arturo Cámara, respondió a la nota del presidente del Comité Radical de la Provincia, el cual le solicitaba que se dieran instrucciones a las autoridades policiales para que no dificulten la realización del acto eleccionario interno del 4 de Septiembre. El ministro respondió al doctor Néstor Pizarro, accediendo a la petición, curriendo una orden telegráfica a ese respecto.

## En Una Pensión se Fabricaba Aguardiente de Uva

**Secuestróse un Alambique que se Empleaba en la Fabricación Clandestina**

El jefe de la inspección General de Impuestos Internos, señor Tristán Sánchez Loria, acompañado de los inspectores Amadeo S. Sicolli, Guillermo Alvarez, Alfredo E. Sciammarella y otros, en cumplimiento de órdenes recibidas del administrador general, doctor Ferri, ha procedido al allanamiento de una casa de pensión de doa Moisés Benadhan, situada en la calle México 1147.

El procedimiento realizado dió por resultado el secuestro de un alambique que se empleaba en la destilación clandestina de bebidas alcohólicas. Dicho aparato es de los denominados "Falca" muy usados en las aldeas de Europa, como también en algunos lugares de Catamarca, donde se utiliza para la fabricación clandestina del famoso "aguardiente de uva".

El señor Sánchez Loria adoptó inmediatamente las medidas de rigor y dispuso la instrucción del correspondiente sumario administrativo.

# CONFERENCIARON VARIOS DIRIGENTES DE LA U. C. RADICAL

**Desde Ayer se Encuentra Enfermo el Dr. A. Güemes**

### LA CONFERENCIA

Esta mañana, se realizó una conferencia de los señores Marcelo T. de Alvear, Pablo Torello, Martín Noél y Roque Suárez en el local del Comité Nacional, en vista que por razones de salud no habían podido concurrir los demás miembros de la mesa directiva.

Se trató de la organización del comedor radical femenino de que hemos informado en nuestras ediciones del lunes, que es iniciativa del señor Roque Suárez y que ha merecido general aprobación de los dirigentes radicales.

También se trató de la solución satisfactoria que ha encontrado el doctor Güemes para el conflicto interno del radicalismo de S. Luis, donde como hemos informado, ha quedado en principio acordado el entrelluche después de las conferencias que ha tenido el doctor Güemes con los doctores Quiroga y Zalazá, jefes visibles de los núcleos antagónicos.

### Enfermedad del Dr. Güemes

Desde ayer se encuentra enfermo en cama, el vice presidente del Comité Nacional del Radicalismo, Dr. Adolfo Güemes, como consecuencia de una periostitis, que debido a la exitosa intervención que pudo ser bien atendida a tiempo.

### Adhesión al almuerzo de los presos políticos

Hoy han desfilado por la casa del distinguido enfermo, numerosos amigos personales y políticos.

Se ha conversado también de la adhesión de los diezcentos del radicalismo al almuerzo que se realizará el sábado próximo en el restaurant de la calle Sáenz Peña 119 por los presos políticos de la dictadura. Es probable que asistan numerosos miembros del Comité Nacional.

# *Bobby Estará 43 Días sin Comer*

***Para Ganarse el Puchero, Ayunará Desde Mañana en Corrientes 838***

***UN GRAN ALEMAN***

BOBBY, EL AYUNADOR, que se propone permanecer 43 días sin probar bocado

"BOBBY", el enemigo de los restaurants y casas de comida, está de nuevo en Buenos Aires. El hombre que cerró el camino — en vez de ayunador hubiera podido ser un magnífico "gourmet"—iniciará mañana un gran campaña contra los menús y los maitres.

—Estoy cansado de ayunar a medias. Mañana empiezo a ayunar en serio. A las 12 horas. En Corrientes 838.

### Cuarenta y tres días sin comer

"Bobby" ayunará durante 43 días. Realiza su experimento con dos propósitos: con el de purificar su sangre y poder luego comer a gusto.

—No sabe usted lo bien que siente un plato de chucrut, después de 43 días de abstinencia.

El alemán más simpático que ha pisado la Argentina, y que conoce los secretos en la mar de simpáticos, tiene también otra razón para ayunar: una promesa de carácter sentimental.

—Los padres de mi novia, no creen en el cariño que yo siendo para Bertha. Para probárselo, nada mejor que el ayuno.

### Un poco pájaro

*Bobby estará encerrado durante el tiempo del experimento, en una jaula de cristal, cuya puerta será lacrada y sellada. Para que pueda respirar, la jaula tendrá en su parte superior un techo de alambre tejido.*

*—Tomaré durante todo el tiempo de la cristal, cuya puerta será lacrada y sellada. Para que pueda respirar, la jaula tendrá en su parte superior un techo de alambre tejido.*

*—Tomaré durante todo el tiempo de ayuno agua mineral y ya fumaré alguna cosa. El público podrá controlar la sinceridad de mi experimento. Durante todo el día y la noche el local estará abierto a mis queridos visitantes.*

*El ayunador regresa a Buenos Aires, después de una gira circular por Córdoba, Rosario y Tucumán.*

*—Me he pasado la mitad del año en ayunos y esto no es "nada", —dice en su castellano gracioso.— Las personas que me visitan durante el curso de la experiencia, podrán observar el cambio físico que se opera en mí.*

—¿Cuándo empezó usted a ayunar?

—Yo he ayunado siempre, pero a veces por obligación. Ahora en serio, mis experiencias de ayuno comenzaron en Verdún, durante la guerra. Yo había sido destacado en las líneas avanzadas alemanas. La explosión de una miga tapó totalmente la trinchera en que nos encontrábamos. Durante quince días, sin comer y pensando apenas el agua, trabajamos para salir de nuevo a la superficie. Fué mi primera experiencia de ayuno. La libro sin cobrar entrada, pero fué la de más éxito, pues salvó la vida.

### 30 años de edad

—Otros datos para la historia?

—Como le he dicho, soy alemán. Tengo 30 años de edad. Mido 1.55 de altura, peso 70 kilos. No uso lianas ni las medias, pero sí zapato y bastón. Llevo permanentemente una flor en el ojal.

## Semana de Trabajo de Cinco Días en la Gran Bretaña

(Agencia Havas)

LONDRES, 31. — Continúa siendo adoptada en las diferentes regiones industriales la semana de trabajo de cinco días.

Según las últimas estadísticas publicadas, más de 750 firmas, ocupando un total de 116.000 obreros, adoptaron este sistema.

# *CASA DE GOBIERNO*

### Reanudó sus tareas el Gral. Justo

**El presidente de la República, general Justo, que ayer dió término a su viaje de descanso por el Delta, durante el cual visitó la base naval de Zárate, concurrió esta mañana a la Casa de Gobierno, reanudando sus tareas.**

### Entrevista de los productores e importadores nafta

En las últimas horas de la tarde, el general Justo concedió audiencia a una delegación de productores e importadores de nafta. Presidía la delegación el ingeniero Alejandro Figueroa, de la Italia S. A., a quien acompañaban los representantes de las siguientes compañías productoras e importadoras de nafta: Shell Mex Arg.; Destilerías Argentinas de Petróleo "El Cóndor"; Refinería de Petróleo La Isaura S. A.; West Indian Oil Co.; Astra Cía. Arg. de Petróleo; Compañía Industrial y Comercial de Petróleo; Tide Water Oil Export Company; Compañía General de Combustibles S. A., y otras.

Para las últimas horas de la tarde, se concedía audiencia al señor Diego Lezica Alvear y a los miembros de la Comisión Nacional de Carnes.

### Obras de desagües en Córdoba y Santa Fe

En la fecha el P. E. promulgó la ley 11.616 relativa a la construcción de obras de desagües de la cañada San Antonio y Arroyo Tortuga en las provincias de Córdoba y Santa Fe, en las que se podrán invertir hasta la suma de $ 250.000 en títulos de crédito argentino interan cuya emisión haya sido autorizada por leyes anteriores.

# Luchó con la Niebla, Peleó con el Viento, y Llegó 2o. a Morón

*Al Evocar la Etapa de Marayes, Tuvo el Recuerdo Sentido Para los Compañeros que Cayeron en el Intento*

*MYRYAM Y FUCHS*

SONRIENTE y amable, ese gaucho con ademanes de estanciero que hay en Humberto Ellif, el aviador que una tarde dejó pasmada a la ciudad con una prueba de riesgo como es la de pasar a toda máquina por debajo del puente de Avellaneda, se presta al reportaje de CRITICA, que fué ayer el primer diario que llegó hasta él después de su magnífico aterrizaje llegando segundo en la carrera por la disputa del premio Myriam Stefford.

EL AVIADOR HUBERTO ELLIF recuerda con Eduardo Bradley las incidencias de la carrera de globos por la Copa Gordon Bennett, que ambos disputaron en compañía

### Sus primeras manifestaciones

—Novedades, Ellif?

—Muchas, muchachos. A primera vista, después que he terminado un raid de la categoría del que hemos realizado, parece que uno nada tuviera que contar, pero sin muchas horas de vuelo, hay muchos inconvenientes en el recorrido; existen varios aterrizajes que ya por sí solos constituyen un peligro y una hazaña realizar y, en fin, los mil y un pequeños detalles que siempre se presentan.

### El pelotón

—*¿Esos inconvenientes o circunstancias adversas de que habla, se les presentaron inmediatamente después de la salida?*

—*No. Desde aquí hasta Corrientes, transbordamos un grupo compacto, pero, después, nos fuimos perdiendo de vista. En la zona en mi respecto debo decirles que abandoné Corrientes antes de que nos reunieran en el pelotón. Cuando pasaba sino a media noche pero, y ahora me doy cuenta, de que venía otro concurrente del terraplén, pensaba aterrizar en un terreno propicio, pasar la noche debajo del aparato y emprender vuelo al amanecer. Es esa forma calculaba tiempo.*

—¿Pudo realizar el propósito?

—No, porque, como digo, las cosas salieron distintas a lo que yo pensaba. Empezaba a hacerse la noche y yo buscaba el campo propicio para el aterrizaje.

Por ahí—ya casi obscuro—alcancé a divisar un campo de maíz y resolví descender. Así lo hice con todas las precauciones y la suerte.

### "Se me terminó la carrera"

—¿De manera que en realidad todo iba relativamente bien?...

—Sí... Ahora verán. Cuando estaba sobre el campo de aterrizaje de Tucumán observé que el público, que era numeroso, por medio de banderas, pañuelos y sombreros, me hacía señas. Inmediatamente comprendí que de algo grave se trataba y al observar detenidamente mi máquina pude comprobar que traía suelto el tren de aterrizaje.

—¿Y?

—Lo primero que se me ocurrió pensar, al presentir un capotaje en el momento del aterrizaje, fué que se me había terminado la carrera y con toda la pena imaginable ya que en estos casos no hay nada que hacer, me ajusté el cinturón, corté el motor y comencé el descenso. Poniendo mis mayores energías evité lo que más temía, pero tuve que pasar la noche arreglando el desperfecto, circunstancia que impidió que llegara inmediatamente para cumplir la etapa hasta Catamarca.

### La niebla

—Solucionado el inconveniente, a primera hora de la mañana me propuse salir. Fué entonces que se completó la niebla contra mí. Era tan espesa y compacta que debí suspender mi salida hasta mediodía.

—¿Desde ahí todo marchó bien?

—No se apuren. Tuve que pasar las sierras de Tucumán a una altura mayor de 1500 metros, y al entrar en territorio de Catamarca, pelear con un ciclón, que, al decir de los habitantes de aquella zona, hace mucho tiempo que no se producía. Después cumplí la etapa a La Rioja, y de allí salí para San Juan, evolucionando sobre Marayes...

La voz Myriam y compañera de Ellif tuvo, al evocar el recuerdo, un ligero temblor. Advertido de que ellas estábanse al tanto de su estado emotivo, con una sonrisa amarga, y desviando la vista para que no notáramos su estado de alma, se limitó a decirnos:

—¡Pobres compañeros!...

El recuerdo de Myriam Stefford y de Luis Fuchs pasó por entre nosotros como una sombra.

### Ceniza en Mendoza

Después hice la etapa a Mendoza, donde, a pesar de conocer la ciudad como la palma de mi mano, tuve que evolucionar por espacio de más de media hora para localizar el campo...

—¿Las causas?...

—Una densa capa de ceniza, proveniente de un volcán en actividad impedía la visual. Vencido el inconveniente, hice el tramo a San Luis, en donde pernocté. De allí salí para la ciudad de Rosario, pero antes tuve que detenerme en Oliva para revisar y limpiar los magnetos, pues las cenizas los habían invadido y trabajaban con dificultad. De Rosario a Morón, las cosas marcharon mejor y he marcado un buen tiempo.

### El ganador

—¿Algo más, Ellif?

—Un poco más: Digan, si no les viene mal, que creo haber tenido poca suerte. Si esta no me hubiera sido tan esquiva, creo que hubiera podido entablarle una buena lucha a mi amigo Arlinetti, que es un buen piloto y que merece el premio que tan justamente ha ganado.

# *Una Explotación Comercial es el Freudismo, Dice Janet*

**Aparecerá una Política Basada en la Psicología, Agrega**

SE encuentra en Buenos Aires el afamado psicólogo francés Pierre Janet, quien dará varias conferencias en distintos centros culturales del país y una serie de clases en la Facultad de Filosofía y Letras.

### La biografía de un sabio

Pierre Marie Félix Janet nació en París en 1859. Se educó en la Escuela Normal Superior y en la Facultad de Medicina de París. En 1882 era profesor agregado de filosofía. De 1882 a 1889 fué jefe de trabajos de filosofía de los Liceos de Chateauroux y de El Havre. En 1889 se doctoró en Letras. Y del 90 al 93 ocupó la cátedra de filosofía del Liceo Louis Legrand, del Conducet y del colegio Pollin. En 1890 fué designado director del laboratorio de psicología patológica de la clínica de la Salpetrière. En 1893, se recibió de doctor en medicina dedicándose a las enfermedades nerviosas y mentales. Hasta 1902 fué el encargado del curso de psicología de la Facultad de Letras de París. Después ocupó idéntica cátedra en el Colegio de Francia. En 1904 en colaboración con Dumas dirigió el Journal de Psychologie Normale Pathologique. En 1906 dictó un curso en el Medical School del Harvard University en Boston, U. S. A. En 1923 se trasladó a México donde estuvo encargado de curso de psicología de la Universidad de México.

### Algunas de sus obras

Pierre Janet tiene publicados alrededor de veintidós volúmenes, dentro de los cuales su espíritu ha planeado y resuelto muchos problemas de psicología con una extraordinaria claridad de conceptos y puntos de vista de fina exactitud. Su primer libro, fué un estudio sobre la Psicología en Matemáticas y la teoría del espíritu de los animales en el XVII siglo. Un libro curioso de Janet es el que trata de Bacon y los alquimistas. En 1898 publicó sus "Neurosis e ideas fijas" que trata de los estudios experimentales sobre los disturbios de la voluntad, de la atención, la memoria, de las emociones y las ideas obsedantes y sus tratamientos; y este volumen le siguieron algunas nociones clínicas sobre el mismo asunto. Se debe sólo asimismo su obra de gran alcance "Las obsesiones y la psicastenia", que son estudios clínicos sobre los impulsos, las manías, las locuras de la duda, los tics, las fobias, los delirios de contacto, las angustias y modificaciones del sentimiento de lo real. A estos laboriosos tratados siguieron después numerosos libros entre los cuales deben citarse: "De la angustia al éxtasis"; "La evolución de la memoria"; "Psicología de los sentimientos". Su última obra publicada en 1930 lleva por título el sugestivo de "El amor y el odio".

PROFESOR JANET

### Sus ideas actuales

Encontramos al sabio enfrascado en el estudio. Le pedimos perdón por la molestia que significaba la visita inoportuna de un periodista. Y Janet, con gran sencillez, nos dijo algo bien francés: "Es vuestra misión y por eso sois simpáticos", frase digna de France dicha entre sonrisas de una extraordinaria simpatía. Inició de verdadera inquietud ante los periodistas, pues a veces, los tratan de ignorantes. Es una persona que trasunta nobleza y humanidad. De ademanes vivos, de mirada inteligente, hay en él un gran espíritu siempre atento a la vida y al mundo.

—Deseamos hacerle algunas preguntas, le insinuamos.

—Estoy a vuestra disposición desde el momento que os di la mano, nos contesta.

—¿Cuál es el estado actual de la psicología?

—Está en un período de evolución, pues todas las demás ciencias, siguiendo el ritmo del tiempo.

### La mistificación de Freud

—¿Cuál es la influencia de Freud sobre las modernas tendencias de la psicología?

—Absolutamente nula. La tendencia de Freud ha sido puramente una explotación comercial. Su método, exclusivamente es utilizado en raríssimos casos, quiso ser transformado en el eje sobre el cual debería girar todo el diagnóstico psiquiátrico. Yo hablaba de ello ya en el comienzo de mi carrera, en un trabajo titulado "Reminiscencias traumáticas".

—¿La carrera ha tenido influencia sobre los estudios psicológicos?

—No mucho, pero de una importancia decisiva en los estudios referentes a los fenómenos histéricos que habían sido abandonados desde la época de Charcot.

### El porvenir de la psicología

—Una última pregunta, maestro: ¿Qué piensa Ud. del porvenir de la psicología?

—En la forma en que se desarrollan los estudios psicológicos, tiene esta ciencia necesariamente que intervenir en muchos problemas sociales y tratar de encontrarles una solución. Todas las manifestaciones humanas, por razones que no es necesario explicar, caen bajo el foco de observación de un psicólogo. Es así que puede decirse que el psicólogo es el guía seguro de una humanidad culta que se busca a sí misma. Creo que pronto ha de nacer una política basada en el conocimiento científico de la psicología

**El Aceite de Bacalao es un buen tónico!**

**Pero tiene que ser extraído de los hígados del bacalao verdadero (Gadus Morrhua), y sobre todo debe ser "natural", no haber sido sometido a manipulaciones químicas que, destinadas a aumentar su poder tónico, solo logran, casi siempre, destruir las vitaminas portadoras de su eficacia.**

**Nuestro Aceite de Bacalao es genuino, rectificado por métodos físicos que se limitan a hacer su gusto más fácilmente tolerable, y, "fresco", para que no repita.**

**Farmacia Franco-Inglesa**

LA MAYOR DEL MUNDO

Barmiento y Florida — Buenos Aires

Compren bombitas OSRAM; es la marca que garantiza abundancia de luz.

OSRAM

En venta en las buenas casas del ramo

# Un Curioso Desorden Hubo en el Sarmiento

*Los Legionarios Fueron Corridos por un Resuelto Ciudadano, que los Desafió a Pelear*

La mejor prueba de la teatralidad del movimiento fascista argentino está en que se manifiesta preferentemente en el teatro. Por si no fuera la simiesca imitación de la camisa negra y el saludo romano, nuestros gloriosos legionarios están eligiendo las salas de espectáculos para manifestar sus patrióticos ideales.

No puede ser más sencillo el procedimiento. Se reúnen unos cuantos pitucos, consiguen, no sabemos cómo, unas cuantas localidades estratégicas y, a una señal convenida, lanzan el grito de guerra de "¡Viva Uriburu!", ese grito que sólo lo puede inspirar la más crasa ignorancia o el cinismo más desvergonzado.

### Anoche en el Sarmiento

Al Sarmiento le ha tocado ya más de una vez ser teatro de una de esas típicas broncas. La de anoche, sino fué grave por sus consecuencias, merece en cambio destacarse porque revela un estado social determinado.

Se daba una revista titulada "¿Volverán las peludas golondrinas?" El tono profético había molestado grandemente a los legionarios que anoche se habían combinado, concurriendo en número extraordinario para hacer una demostración de su "pensamiento político".

En momentos en que la sombra del ex dictador aparecía en el escenario, alguien, desde una platea, gritó:

—¡Viva Uriburu!"

### Salta la bronca

¡Más vale no lo hubiera dicho! Su grito fué inmediatamente retrucado por una viva a Irigoyen lanzado por alguien a quien ya le exasperaban los continuos chillidos de los legionarios.

Pero el que vivó el nombre de Irigoyen no se limitó a gritar, sino que poniéndose de pie, preguntó con voz tonante:

—¿Quién fué el hijo... del pájs que dijo viva Uriburu?

Era su gesto valiente; tan viril y tal sinceridad y patriotismo reflejaban sus gestos y su semblante, que los pitucos amainaron, haciéndose casi invisibles en sus butacas. Solamente los que estaban lejos del que increpó a los fascistas se atrevieron a vitorear el nombre del ex dictador. Pero sobre ellos cayó una verdadera granizada de boletadas y bastonazos.

Y se acabaron los gauchos...

Al encenderse las luces, la calma renació y los agentes de policía, que irrumpieron en la sala, se limitaron a constatar que reinaba el más perfecto orden y un cierto olorcillo sospechoso.

# En el Crimen de San Miguel Todo es Brutal e Ilógico, Como el Amor de Mastrorizzo

MARIA GATTI, de misteriosa figuración — ¡ELLA LO INSTIGO? Así parece ser, según ciertos detalles — MASTRORIZZO, el peón enamorado. — TALVEZ María dice la verdad. Fué asaltada

# MARIA GATTI ES LA INCOGNITA TORTURANTE

### Ella, que no Podía Amar a Mastrorizzo, ¿Por qué Iba a Matar a Repossi, no Siendo Casada?

### HONDO MISTERIO

**MARIA GATTI, acusada por Mastrorizzo de ser instigadora y cómplice de la muerte de Pío Repossi, ha vuelto a su impenetrable actitud de esfinge. Ante la confesión plena de Mastrorizzo, ella niega, diciendo que es víctima del asalto. No la conocemos la declaración brutalmente ingenua del otro procesado, si tampoco parece abrumada el éxito total que se atribuyen los investigadores policiales.**

**Se juega en forma dramática su libertad. En torno a su psiquis diabólica y a su vida, se borda la novela. Sórdida, como las pasiones que entran en juego en este drama brutal en que todo es contradictorio e ilógico, como el amor suicida de Mastrorizzo y la defensa sin esperanza de María.**

### La leyenda en torno a ella

Los investigadores han tratado de desentrañar el misterio de la vida de María Gatti. La afirmación ha surgido de inmediato: es una aventurera. Una vida que no echa raíces. Así se la califica mencionándose la larga trayectoria de sus viajes. Nueva York, Río de Janeiro, La Pampa...Nació en Italia. Tiene un temperamento meridional, de pasiones desbordantes. Amo el lujo. Su mirada tendría un fluído poder hipnótico del que no pueden sustraerse los espíritus pobres de los campesinos.

La policía afirma que investigará la causa de la muerte de su compañero anterior, acaecida en América, La Pampa. No desecha la hipótesis de un crimen. Muerta la pasión que la unía a los hombres, ella buscaría la muerte fácilmente...

En ningún vertido de hipótesis truncadas se agitan los que tienen la responsabilidad de la investigación. Los policías, que de acuerdo al Código de Procedimientos de la provincia son, en vez de auxiliares de la justicia, representantes de ésta. Cual como jueces de primera instancia.

### Matar, ¿pero, por qué?

Pesquisa del asesino, con un hijo de 10 años a cuestas, que no era de Repossi, María Gatti se presentaría, pues, como un estudio tipo de mujer, pasto para el análisis de los criminalistas. Ella robusta, el crimen a los epítetos simples: un asalto. Ella sería atada en la cocina mientras los criminales, llegando hasta la habitación donde dormía su compañero, le dieron muerte feroz.

El hallazgo del dinero, enterrado a pocos metros de la casa, desechó la hipótesis del robo. La confesión plena de Mastrorizzo, quien había actuado cumpliendo un juramento de defender siempre a María como si fuera una hermana, de este Mastrorizzo que tiene un concepto bárbaro de su palabra de honor, parecía aclarar el misterio, pero le llenó también de sugestiones confusas.

María no era la mujer fetichista de Pío Repossi. El quinteto que después de haber enviudado por dos veces, se unió a María, Marcela Repossi, ella quedaría frente a la ley como una Infrosa. No podría usufructuar para siempre de la quietud de los bienes del muerto. Ella pudo liberarse de Repossi hasta su recurso simple: irse. Nadie le pediría cuentas de su fidelidad. Superior en inteligencia a Mastrorizzo, éste no podía desprestar en ella ninguna posición interna. Podría fácilmente conseguir un instrumento para el instigado, al que se usa y se desprecia como a un perro.

### La duda persiste

La imaginación de los policías se detiene hasta hoy a aceptar en María la existencia de un motivo para ella y no Mastrorizzo, quien antes del crimen había la dejado su puesto de peón en la quinta para venir a Buenos Aires, comprar el revólver y cubrar los detalles pertinentes a demostrar que iría a asaltar.

Mastrorizzo compró sogas y un pañuelo para amordazar a María, como lo hubiera sugerido. María sería la instigadora que dejaría a un poco mentalidad de Mastrorizzo la responsabilidad del plan criminal...

El se conformaría posteriormente eliminando un amor imposible. No exigiría nada. Acaso de vez en cuando, un beso como de hermano. Pago ello comprometería su vida entera. Atenuaría el peligro de pasiones entre las cuatro paredes de una cárcel.

Tan bestial es esta ingenuidad de Mastrorizzo que el capítulo se resiste a aceptarla como justificación más o menos razonable del crimen. Todos en éste es desconcertante. Como la paricipación de todos los actores de la tragedia de San Miguel.

# "Lo Maté Porque sí Nomás", Declaró el Asesino de Gregorio

*Ha Consternado Profundamente el Crimen de La Laguna, Donde Descuartizaron a un Niño*

*"PRIMERO LO ARRASTRE MUCHO"*

(De nuestro corresponsal)

**SANTIAGO DEL ESTERO, 31. — En La Laguna, localidad situada en los límites tucumanos con Santiago del Estero, un menor de 16 años ultimó a una criatura de 6 en forma bárbara, después de atarle una soga al cuello, lo arrastró larga distancia, para terminar su obra descuartizándolo con un cuchillo de grandes**

RECONSTRUCCION de la escena trágica, por Rojas

**dimensiones. Este crimen, por la calidad de los actores y especialmente por la ferocidad del autor, ha consternado profundamente a la población.**

### Solo por el campo

Gregorio Gómez, de 6 años de edad, es la víctima. Los padres del niño, acostumbraban a enviarlo a casa de un vecino de nombre Juan Garay, distante varias cuadras de allí. Para llegar hasta este sitio, el niño debía ir por un camino abierto, en plena selva. Como Gregorio, acostumbraba quedarse en casa de Garay, la demora en regresar no causó extrañeza a los padres, quienes esperaron al día siguiente. Pero la demora se iba prolongando, motivo por el cual decidieron ir en su busca.

### Horriblemente mutilado

A pocas cuadras de la casa de Garay, el padre de Gregorio se halló ante un cuadro que lo llenó de espanto y de pena: a un costado del camino, se hallaba el cuerpo del niño, horriblemente mutilado a cuchillazos, encontrándose también una soga, que el criminal había utilizado para ajusticiarlo primero.

### Dan con el autor

No fué tarea fácil dar con el autor del salvaje asesinato. Nadie supo aportar ningún dato que permitiera orientar por canales eficaces la pesquisa. Pero el testimonio de un vecino, vino a servir de elemento decisivo para esclarecer el crimen. Cuando dijera que la tarde antes lo había visto a Gregorio en compañía de otro menor de 16 años — Federico Ruiz, según el vecino, que lo estaba en conocimiento del hecho, no lo delataba.

**No les costó trabajo a las autoridades policiales establecer la culpabilidad de Ruiz. Acosado a preguntas, declaró que, efectivamente, él le había dado muerte al niñito. Los detalles suministrados por el matador y que complementaron su confesión, llenaron de asombro a quienes tuvieron oportunidad de escucharlos.**

### "Primero lo arrastré"...

Con un cinismo digno de los más avezados criminales, Federico Ruiz comenzó su declaración diciendo que mientras iba por el mismo camino que hacía Gregorio, se encontró con éste, a quien le dió un golpe de palo, derribándolo. Ya en el suelo, y con una soga que Ruiz llevaba, lo ató del cuello, arrastrándolo largo trecho. Cuando se dió cuenta que el niño ya era cadáver, desenvainó el cuchillo que llevaba y se dió a la tarea de cortarlo a pedazos.

Corría en declaración, diciendo que había cometido el crimen porque sí; porque se le había ocurrido.

# El Partido Radical Dará Conferencias en Carlos Tejedor

**Para Protestar por la Modificación de la Ley Electoral de Buenos Aires**

El radicalismo de Carlos Tejedor ha invitado al doctor Héctor R. Baudon a ocupar la tribuna en las asambleas populares que prepara para protestar por la modificación de la ley electoral de la provincia de Buenos Aires.

El doctor Baudon concurrirá a la concentración que se efectuará el día 4 de septiembre en Carlos Tejedor y el día 11 en la localidad de Cuenca, del mismo partido.

Los radicales de Carlos Tejedor se disponen hacer un intenso movimiento de opinión para informar al pueblo de los propósitos que persiguen con esta reforma los usufructuarios del gobierno de Buenos Aires.

# SE DICTO PRISION PREVENTIVA PARA BDO. HARTOGH

### Es el Autor de la Defraudación a la Jefatura de la Provincia

### EL MONTO

(De nuestro corresponsal)

ROSARIO, 31. — El juez, doctor Ginesi dictó prisión preventiva contra el ex auxiliar de la Contaduría de la Jefatura de Policía de Santa Fe, Bernardo de Hartogh, considerándolo comprendido en el artículo 174, inciso 5.o del Código Penal, por el delito de defraudación consumada a través de la indagatoria.

El referido Hartogh pretendió imputar desde principio de la investigación toda la responsabilidad al contador de la misma repartición, don Martín Redin.

Al substanciarse el proceso compareció con los comerciantes y proveedores perjudicados y enmagados de la contaduría, y demostró ser el único que se entendía en el manejo de facturas, pagos e asientos, era el previsión Hartogh.

Requerida por el tribunal la manifestación de bienes antes de ser indagado negó terminantemente poseer un centavo, pero el juez, al obtener informes de los bancos, establecióque el acusado tenía cuenta abierta en 1930 en el Banco El Hogar Argentino, en la que venía efectuando depósitos mensuales que alcanzaban algunas veces a más de dos mil pesos.

Apurado por la indagatoria manifestó haberse olvidado de manifestar dicha posesión.

Con tal motivo, al iniciarse en la jefatura el sumario administrativo de 1932 retiró 27.000 pesos, con los que el tribunal sospecha que adquirió la casa en Maipú 2258, escritura número a nombre de un tercero.

Al ser detenido en agosto 3 último retiró cinco mil pesos, y preguntado por el juez sobre el actual destino de los mismos, dijo haberlos perdido del bolsillo.

Se ha establecido, además, a través de la sustanciación del proceso, falsificación de firma a los comerciantes de plaza sobre las facturas viejas aun impagas.

El aprovechado auxiliar de la contaduría contra quien acaba de expedirse la justicia de instrucción en forma terminante, tenía 21 años de servicios en la repartición policial.

Con respecto al contador Redin, el juez dispone el procesamiento por negligencia en sus funciones.

# Explotó una Estufa Causando Incendio en un Laboratorio

*Ocurrió el Accidente en el Instituto Pasteur, y el Fuego Fué Dominado por los Bomberos, Después de Difícil Labor*

*SUCEDIO ANOCHE*

**ANOCHE se produjo una explosión seguida de incendio en los laboratorios Pasteur S. A., en la calle Santa Fe 2858.**

**Esta fué provocada por el recalentamiento de una estufa a gas y luego las llamas se propagaron rápidamente a otras dependencias, siendo sofocadas por los bomberos.**

**Las pérdidas se calculan en 11.000 pesos.**

### Fuerte explosión

Poco antes de las 19 horas, en el local ocupado por el Instituto Pasteur S. A. se produjo una formidable explosión que causó gran alarma.

Una estufa alimentada a gas, que se utilizaba para trabajos de laboratorio, fué la que provocó el siniestro.

Funcionaba en una habitación de 4 por 4 con tabique de madera forrados en corcho, los que, lo mismo que las puertas, fueron arrancados por efectos de la explosión.

Inmediatamente se inició el incendio, por lo que, con la prontitud que el caso requería, fueron solicitados los servicios del cuerpo de bomberos.

Llegó una dotación desde la estación Recoleta al mando del auxiliar Acuña, y se inició la extinción del fuego utilizando dos líneas.

La tarea fué difícil, pues, según lo previno un técnico del Instituto, debieron tomar precauciones para evitar las consecuencias de la dispersión de los microbios que había en la pieza donde se inició el fuego.

Después de media hora de trabajo, se logró extinguir el incendio que amenazaba propagarse a todas las dependencias de la casa.

Se calculan las pérdidas en 11.000 pesos y bien seguros.

La comisaría seccional inició las actuaciones sumariales de estilo.

# Posee Tres Idiomas y se Muere de Hambre

Un hombre instruído, mecánico electricista, poseyendo amplios certificados que acreditan su competencia y que había experimentado medio, italiano y castellano, ha venido a CRITICA ofreciéndonos unos diarios para vender.

Se trata de José Jesús Galeano, argentino, de 41 años, casado, y con cinco hijos el mayor de los cuales cuenta tan sólo 8 años, y ha llegado al extremo de no tener para darles de comer. Como decíamos, se trata de un hombre capacitado, digno de mejor suerte. ¿No habrá trabajo para él.

José Jesús Galeano se domicilia en Almirante Brown 875.

# EN EL EJECUTIVO URUGUAYO HABRA VARIOS CAMBIOS

### Renunciará el Ministro de la Guerra y Será Nombrado en su Lugar el Jefe de Policía

### OTROS CAMBIOS

(De nuestro corresponsal)

MONTEVIDEO, 1. — Está decidido que se hagan cambios en el actual estado del poder ejecutivo.

El ministro de Guerra, doctor Alberto Mañe, quien integrará con Antonio Rubio la fórmula del Consejo Nacional patrocinada por el presidente Terra, renunciará al ministerio para dedicarse a la propaganda de su candidatura.

El actual jefe de policía, coronel Alfredo Baldomir, irá al ministerio de Guerra; la Jefaturaserá ocupada por el doctor Andrés Pacheco, actual rector de la Universidad.

Lo que no está aún resuelto es quien ocupará el rectorado aun cuando se afirma que irá Juan Carlos Blanco.

Como para este puesto necesitan los votos de los conseñores batllistas, parece que éstos, los darían, pues sostienen que es necesario el arreglo inmediato de la incidencia diplomática con la Argentina, creyendo ellos que la reconciliación de Blanco alianza el camino.

# Nuevo método científico para la destrucción total de los hormigueros

Desde hace tiempo nos llegaban rumores de que una firma de esta plaza tenía a la venta un producto de resultados maravillosos para la destrucción de las hormigas.

Como estos rumores, día a día tenían mayor volumen, y considerando que hasta la fecha no se había obtenido ningún producto de positivos resultados para la extinción de este parásito que tantos perjuicios ocasiona en las plantaciones, nos hemos interesado en verificar lo que había de cierto en este asunto y al efecto nos hemos entrevistado con el Ing. Gerceski del Establecimiento Veterinario Paul Hermanos Limitada, que es la firma que vende este producto.

Le inquirimos sobre el particular y nos expresó que, efectivamente, los químicos habían obtenido, después de profundos estudios, un producto, la Vela Paul, con el cual en el término de 20 minutos se destruyen en forma total las hormigas, sus huevos y los hormiguitos. Las pruebas por nosotros efectuadas, nos dicen, han sido terminantes, no obstante lo cual, se ha nombrado una comisión de caracterizados vecinos para que nos acompañen las Velas Paul a las pruebas mas rigurosas, lo que así se ha hecho, produciendo la citada comisión el siguiente informe: Las pruebas fueron iniciadas el 16 de Julio y terminadas el 12 de Agosto. Se efectuaron en 72 hormigueros ubicados, unos en tierra libre, otros debajo de pisos, en cimientos, en las raíces de los árboles, etc. Los lugares elegidos en que fué colocada una Vela Paul, no se ha visto una sola hormiga viva. Hemos procedido a la apertura de cinco hormigueros encontrados a los que habíamos aplicado las Velas Paul, constatando que absolutamente todas las hormigas estaban muertas y las huevas destruídas. Este estas comprobaciones, esta Comisión certifica: Que ningún hormiguero resiste a la acción destructora de las Velas Paul.

Ante conclusiones tan terminantes, felicitamos efusivamente al Gerente del Establecimiento Veterinario Paul Hermanos Ltda., y llevamos a conocimiento de nuestros lectores que ya están en venta las Velas Paul, que liberarán de la hormiga.

# Algunos Trabajos Hubo Esta Tarde

### Payaso Fué Sometido a Una Partida Cómoda en 700 Metros

Dirigido por Legislamo, Payaso ganó a Alberdi la distancia de 700 metros en excelente forma, pero muy contenido. Está indicado y se pregusta para disputar el Jockey Club.

PERRYHOAT, con Larriera, pasó 500 metros en 31", fácil.

IVANOSKY, con Peluffo, 1000 metros en 1' 3.5.

TRIBUNO, con Cavillón, y Sillado, a Alberdi, pasaron en buena forma 1000 metros en 1' 3.5.

CALIBAN, con Legislamo, a la par de Gimpel, con Larriera, 1000 metros en 59" 1/5.

MI PATRONA, con Legislamo, y Saint Denis, con Amor a la Vida, 1000 metros en un minuto.

AMPARO GUIA, con De Luca, y Garra, con Legislamo, 950 metros en 49" un quinto.

CAGAZ, con Peluffo y Pulidor, con Cavillón, 1000 metros en 1' 3.5.

SEZONTO SIHT, con Ibarra, 1000 metros en 59" 3/5.

TALAHUASI, con Di Palma, 1600 metros en 1' 39".

SOBERANO, con Di Palma, y Guardián, con De Luca, 1600 metros en 1' 49" 3/5.


# LA CONTINENTAL

**Sociedad Anónima Argentina de Capitalización**

**Autorizada por Decreto del Superior Gobierno Nacional de 28 de Julio de 1931**

SEDE SOCIAL:

**Av. Pte. Roque Sáenz Peña No. 555 — Bs. Aires**

En el sorteo mensual de amortización realizado el 31 de Agosto de 1932, en acto público, ante el Escribano Sr. Miguel De Castro, resultaron las combinaciones de letras siguientes:

KAP VOH QLC CRT QGA QTH

que corresponden a títulos emitidos a solicitud de:

$ 10.000 m.l. — Sr. Federico Blacque Belair — Dionisia (F. C. S.).
5.000 m.n. Sr. Presumido Castro, Libertad 79 — Ciudadela (F. C. O.).
„ 2.500 m.l. Sr. Roberto Caliari, calle 60 No. 483 — La Plata (F. C. S.).
„ 2.500 m.l. Sr. Juan Castelli, Almafuerte 476 — Avellaneda (F. C. S.).
„ 2.500 m.l. Sr. Jorge R. Scarabino, 3 de Febrero 1035 — Rosario.
„ 2.500 m.l. Sr. Juan Zaraik, Cangallo 1537, Capital Federal.

Contra presentación de los respectivos títulos **en las condiciones exigidas para recibir de inmediato su valor nominal,** la Sociedad abonará los precitados capitales.

**El próximo sorteo de amortización se realizará el 30 de Setiembre de 1932 a las 11 horas, en el Teatro Ateneo, Cangallo 927, Buenos Aires.**

Envíenos Vd. llenado, hoy mismo este cupón:

LA CONTINENTAL
Soc. Anón. Arg de Capitalización
Diag. R. Sáenz Peña 555 — Bs Aires

Ruego me envíen sin compromiso, prospectos de los Títulos que emite esa Sociedad y lista de los amortizados hasta la fecha.

C.

Nombre.....
Domicilio.....
Localidad.....

AGENTES

Para personas calificadas que deseen aumentar sus ingresos, tenemos algunas vacantes. Escríbanos.


# En una Estancia se Desarrolló Anoche un Drama Pasional

*Bajo los Arboles, con la Escopeta en la Mano, Esperó la Llegada de la Mujer que Amaba, que Venía con su Novio y los Mató a los Dos*

*EN "LA CRIOLLA"*

(De nuestro corresponsal)

SANTA FE, 31. — La Jefatura de Policía de San Justo, informó ayer a última hora de un drama ocurrido en la estancia "La Criolla" del distrito de Pérez Lille, en el cual han perdido la vida dos personas.

Según datos suministrados por aquella Jefatura, el drama ocurrió así: Modesto Magallanes, jardinero de la estancia, requería de amores a la sirvienta de los propietarios de la finca, Jacobina Cáceres, la cual mantenía relaciones con un empleado de comercio de la localidad, llamado Eulogio González.

Todos los días la muchacha recibía en la estancia la visita de su novio con quien celebraba largas entrevistas. Cuando éste ocurría, Magallanes huía de la casa y se internaba en el campo desde donde retornaba una vez que González se retiraba.

El despecho de Jacobina lo había tornado huraño y había cambiado por completo su manera de ser.

Anoche, Magallanes, que tenía la idea del crimen, tomó una escopeta cargada, ocultándose detrás de unos árboles de la estancia y esperó la llegada de su rival. Serían cerca las 20 horas cuando ésta llenó y no bien habían iniciado la conversación, sonaron dos disparos. La pobre muchacha había recibido una certera descarga en pleno pecho y González tenía una horrible herida en el rostro.

Atraídos por las detonaciones, ocurrieron al lugar del hecho los peones de la estancia quienes, sin pérdida de tiempo, mientras unos trasladaban a la policía, otros en autos trasladaban a los heridos a esta capital.

Jacobina fué internada en el Hospital de Caridad, donde falleció ayer.

En cuanto a González, el auto que conducía, no llegó a esta capital, lo que hace suponer que éste falleció en el camino.

Un empleado de la Jefatura de San Justo, inició la instrucción del sumario para establecer las circunstancias que rodean este episodio que ha consternado toda aquella tranquila población.

# Con la "ARSA" se Inaugura una Competencia Desleal

## Almaceneros de la Capital Opinan Acerca de la Misma

### Todos Están de Acuerdo en que la Organización no Durará Mucho

SISTEMA DE VENTA

A raíz de la inauguración de las despensas ARSA, hemos entrevistado a los comerciantes del ramo, establecidos desde hace años en esta capital, para que nos manifestaran algo acerca de este intento de justificación, que representa la inauguración citada.

Con el señor Novoa

A pocos metros de la sucursal No. 1 de la ARSA, está establecido, desde hace muchos años un almacén en Alsina y Entre Ríos. Conversamos con uno de los socios, el señor Novoa.

—¿Qué nos dice usted de la nueva competencia que se les ha planteado?

—En principio, le diré que no lo temo, porque sus precios serán los mismos y algunos más altos de los que tengo en mi negocio.

M. ORDANO

—Pero ellos anuncian bajar los precios.

—Naturalmente. Si dijeran lo contrario, ¿quién les iba a comprar? Además, si no han puesto precios bajos en su presentación, mucho menos han de hacerlo más adelante.

—Y de los señores que forman la sociedad?

—Tienen todos ellos una personalidad tan triste que ningún comerciante si el público ha de querer favorecerlos. Te se de una fuerte fábrica de galletitas, que no quiere saber nada con entregarle sus productos.

—¿Entonces...?

—Negocio para pocos meses.

Habla el dueño de "El Eolo"

En la esquina de Moreno y Entre Ríos, Miguel Ordano tiene instalada su antigua ratisería "El Eolo". Se muestra optimista en cuanto a la situación de los comerciantes minoristas y dice que nada podrán hacer esos que con su propietaria comercial tratan por todos los medios de hundir a los comerciantes que hasta ahora representan, para la población un negocio de confianza. Como el anterior, cree que no podrán continuar mucho tiempo, y expresa:

NOVOA

—¿Qué quiere con tanto negocio, jefe de ventas, cajero, empleados y lujo, si al final venden el kilo de arroz y de fideos, o el pan de jabón y la botella de lavandina, que venden cualquier almacenero minorista?

Buscan el trust

José Miguens, propietario de una importante despensa de Belgrano y San José, nos asegura que con esta combinación de todos puntos de vista muy oscuros, buscan hacer un trust, y siguen con ello el ejemplo de Norte América, donde aún existen tres sociedades que tienen bajo su control miles de negocios, no considerándose el comerciante independiente.

—Yo estoy seguro, aunque no quisiera hablar, — de que esta gente no podrá hacer nada contra nosotros, porque si al presentar su lista de precios más baja que la nuestra, nosotros tenemos ya preparada una para bajarles aún más el precio. Estamos dispuestos a sacrificar todo nuestro capital, pero no permitiremos que se lleven a cabo tan detestables propósitos como los de hundir al comercio que forma parte de la importancia comercial de la capital.

# Le Robaron el Carro

## *Lo Dejaron a Pie y en la Vía*

ANTONIO Rodríguez González concurrió esta mañana a la comisaría de la sección 7a. para denunciar que, de la esquina de Rivadavia y Junín, donde dejó estacionado el carro de su propiedad, tirado por un caballo, éstos le fueron robados por desconocidos.

La mercadería secuestrada ha iniciado ahora las averiguaciones del caso con intervención del juez de turno.

Lo robado fué avaluado en 700 pesos.

Julio Ordano es extenso

En Entre Ríos y Rondeau, don Julio Ordano, tiene un importante negocio de despensa. Precisamente a ellos, más que a los ministrsos son los que la competencia puede dañar. Ordano nos dice lo siguiente:

J. ORDANO

—Tenga la seguridad de que no van a conseguir éxito.

—Será por falta de capital o por falta de organización.

—No. Ya se sabe por exceso de organización y por falta de tacto y oído clientes.

—En este negocio se han metido personas que desconocen lo que es la venta y la atención al público, y creen que con pintarle una pared de color y publicar avisos con letras bonitas van a vender un kilo de azúcar. Al público se le atiende como se le ha atendido siempre o sino no compra nada. Y es ésto lo que les va a ocurrir a estos almacenes que venden el arroz en caja, cuando el que compra un kilo de arroz, necesita ver lo que compra.

—Y de los precios, ¿que nos dice?

—Nada más inexacto que la noticia de que venderían a bajos precios. Yo he controlado la lista de sus precios y tienen 12 con muy poca diferencia más bajos que los míos, mientras 28 de mi lista son más bajos que los de ellos.

—¿Y en esa situación...?

—Se encuentran casi todos los comerciantes que trabajan con despensas.

—¿Y de las personas que se han hecho cargo del negocio, qué puede decirnos?

—Que son directores los señores Grenier, Sánchez Sorondo, Enrique Saint, Dano, ex gerente de comestibles de Gath y Chaves, y que las condiciones en que han organizado las ventas, le auguran un trabajo para un año... y le garantizo que generoso.

—¿Les resultará cara la organización?

—Muy cara. Además piden para los gerentes de 2.500 a 3.000 pesos de garantía en efectivo, y grandes condiciones de gran señor, para pagarles solamente 350 pesos de sueldo. Los vendedores ganan 140.

—Serán los vendedores habituados a esa clase de comercio?

—Así tendría que ser para su mejor desempeño, pero ellos, instalan ahora una Academia de vendedores.

—Y qué opina usted de esto?

—De las cosas ridículas no se puede opinar. Sólo calificar.

—¿Nos han hablado de categorías?

—Sí. Indicaron tres categorías, pero si la primera, es el tipo de las que han instalado, no creo que las de tercera sean muy buenas. Estos calculan una venta mensual de 50.000 pesos en las de primera categoría.

—¿Podrá cubrirse esa cantidad?

—Es una fantasía. A no ser que negocios demasiado turbios que ellos hubieran ya logrado, les permitan un margen de utilidad, con el que, como cualquier usurpador, se posesionan al margen de la ley comercial y la honradez personal.

# Se Sospecha que Hubo un Crimen en S. Lucía

### El Cadáver de un Anciano Fué Encontrado Allí

EN EL URUGUAY

(De nuestro corresponsal)

MONTEVIDEO, 31. — En las proximidades de la estación Santa Lucía, en el departamento de San José, se halló el cadáver de Bráulio De León, anciano de 83 años, quien hacía días había desaparecido de su casa. La policía practica averiguaciones, pues hay sospechas de que esa muerte aún cuando también se inclinan a la posibilidad de un suicidio.

# No Estamos Invitados al Eclipse del Sol

## *Abarcará una Zona de Norte América y la Parte Boreal de la América del Sur*

*El director del Observatorio de La Plata nos ha informado a propósito del anunciado eclipse de sol, que dicho fenómeno será visible y total, pero no para Sud América. La zona en que el eclipse será visible totalmente abarca 170 kilómetros de ancho y se sitúa cerca del Polo Norte, cruza la Bahía de Hudson, en Canadá y pasa por Monte Real, Cuhre, además, una pequeña extensión en el Norcste de Estados Unidos para abandonar, luego, la costa un poco al Norte de la ciudad de Boston e internarse en el Océano Atlántico, hasta, más o menos, la mitad de la distancia que existe entre Norte América y el Africa.*

*Como parcial, el eclipse será visible en todo el continente norteamericano y hasta la parte más boreal de la América del Sud, esto es, Colombia y Ecuador y extremo Noroeste del Africa.*

*El fenómeno que nos ocupa dará comienzo en Estados Unidos y Canadá a las 3.50, o sean las 15.30, hora argentina, finalizando a las 17.35.*

*La mayor duración de la fase total del eclipse alcanza a los 105 segundos, y en este sentido no tiene nada de extraordinario, pues es sabido que en la circunstancia más favorable el sol permanece más de siete minutos eclipsado. No obstante el fenómeno ha despertado gran interés a causa de que la zona central por donde pasa son regiones muy pobladas y por la necesidad de numerosos y muy importantes observatorios en Canadá y Estados Unidos. Estos observatorios han destacado en los puntos característicos expediciones muy bien equipadas que tomarán fotografías, y seguirán el desarrollo del fenómeno con relación a cada clase de estudios.*

*Por eso está clausurada.*

—¿Y de la forma de ventas?

—Fracasarán en toda la línea, porque no se puede ser almacenero al detalle vendiendo toda la mercadería de uno diario, como en conserva.

# "HORA ES YA DE QUE SE TERMINE ESTA CUESTION"

## "El Día" Publica un Artículo Reclamando más Actividad para Solucionar el Entredicho

VAN YA DOS MESES

(De nuestro corresponsal)

MONTEVIDEO, 31. — Desde hace días, los diarios de ésta comienzan a mostrar su disconformidad por la lentitud del arreglo de la cuestión diplomática. Hoy "El Día" publica un artículo cuyos párrafos principales dicen: "Van pasando casi dos meses desde que en un instante de precipitación nuestro gobierno resolvió romper relaciones diplomáticas con el de la República Argentina. Diversas tentativas se han hecho desde entonces para solucionar el entredicho y todas sucesivamente han venido quedando en la nada. Hora sería ya de que se afrontara el problema de frente y a la luz del día con ánimo definido de hallarse radicalmente la solución que se reclama".

# Un Joven Uruguayo se ha Ahorcado en Quilmes

### Le Fué Imposible Obtener Trabajo Para Vivir

DEJA UNA MADRE

(De nuestra corresponsal)

QUILMES, 31. — Un joven de 19 años de edad, Rolando Douffour, se ahorcó anoche en esta ciudad, llevando a tan terrible fin por la miseria.

Desde hace 12 años, vivía Rolando con su madre en esta ciudad, en donde eran sumamente queridos.

Desde un tiempo atrás las cosas empezaron a andar mal en la familia de Douffour. Rolando quiso conseguir trabajo y le fué imposible obtenerlo.

Ante la miseria que lo cercaba por todos lados, resolvió eliminarse, no sin que antes manifestara que para ser un lisyera más, se quitaba la vida, sra matarse se ahorcó, y su cadáver apareció en el cuarto de baño de su casa.

El drama más hondo de este suceso empieza a desarrollarse ahora, pues queda completamente abandonada la madre de Rolando, una excelente anciana de 67 años de edad.

Rolando Ruffour era uruguayo, lo mismo que su madre.

La muerte de Valerga

No adelanta la pesquisa de la muerte del joven Valerga, asesinado por 4 desconocidos, al salir de su trabajo en una fábrica textil.

# ESTA MAÑANA FUE HALLADO SIN VIDA UN HOMBRE JOVEN

## En la Casa de sus Padres, Ingirió una Dosis de Cianuro Disuelta en Agua

LAS CAUSAS

Esta mañana, en su dormitorio en la casa de la calle Pringles 355, donde se domiciliaba con sus padres, fué hallado sin vida José María Terrado, argentino, de 21 años, soltero. En una copa se hallaron restos de cianuro disuelto en agua por lo que se supone que utilizó ese tóxico para suicidarse. El cadáver fué remitido a la Morgue a los efectos de que los médicos de los Tribunales le practiquen la autopsia y la comisaría de la sección 11a. está efectuando averiguaciones para establecer las causas que motivaron el suicidio.

Aunque todo el pueblo sindica el verdadero autor, la policía todavía no ha dado un paso para realizar la investigación en el verdadero terreno, en torno al amigo del candilito conservador de esta zona.

EL FILTRO DEL SOL

La luz calcinante del sol subtropical no penetra directamente en el interior de la selva sudamericana: llega filtrada a través de la inmensa cabellera que forman las copas de los grandes árboles y las hojas de las formidables tacuaras.

LA OBRA VIVIFICANTE DEL FILTRO

Ese alto filtro cumple un objeto, pues al hacer más blanda la caricia solar permite que dentro del monte reine la frescura y la humedad necesarias para la vida de muchísimas plantas, entre las cuales figura un precioso ejemplar: la yerba mate.

LA SABIDURÍA DE LA NATURALEZA

Sin el filtro del sol la planta de la yerba mate empobrece su savia, pierde frescor, acorta su resistencia.

La yerba mate busca la luz, pero la naturaleza, con más sabiduría que el hombre, le dá esa luz tamizada que hace de la yerba silvestre la yerba fresca, gustosa, fragante y durable a cuya familia pertenece "Flor del Monte".

LA CUNA DE LAS YERBAS NOBLES

Nuestros yerbales son vírgenes y reciben la luz "filtrada" pues están desparramados dentro de montes gigantescos e impenetrables. Allí, — y no en otra parte, — viven las yerbas de calidad; allí y no en otra parte vive "Flor del Monte".

BÉBASE LA FRESCURA DEL MONTE

Adquiera una mínima cantidad de "Flor del Monte": en el suave reflejo dorado de sus hojas verdes admirará Vd. la obra inteligente del filtro del sol.

Pruebe un mate con "Flor del Monte": al saborearlo reconocerá en la boca la fresca sensación de la selva umbrosa.

YERBA MATE

FLOR DEL MONTE

Fresca - Gustosa - Fragante - Durable

ING. LUIS PASTORIZA LTDA. S. A. - BUENOS AIRES, RIVADAVIA 3134

Haga las cosas bien

Ud. debe hacer diariamente su lavaje. Para hacerlo bien use lo más eficaz. Lo más eficaz es LYSOFORM. Ponga 2 a 4 cucharaditas en cada litro de agua hervida para su lavaje diario.

Lysoform

EL ANTISEPTICO MODERNO

Evita 9 enfermedades de cada 10

# A Lomo de Mula Tiene que Llegar Hasta la Civilización el Aviador Caído en los Valles Calchaquíes

LEONARDO SELVETTI, el aviador cuyo aparato cayó en un valle calchaquí, quedando aprisionado entre las rocas — VOLABA SOBRE las poblaciones serranas cuando de repente, como si lo atrajera desde abajo, el avión se encajonó en el valle — SUBIERON A BUSCARLO. Un avión llegó pero no pudo vencer la altura de las cumbres y tuvo que regresar a Tucumán — LOS AVIADORES compañeros, salieron de nuevo a explorar las serranías para localizar y auxiliar a Selvetti — EN TUCUMAN, un aparato listo para el vuelo, espera a Selvetti para traerlo a esta capital sano y salvo — EL HOMBRE que había llegado por los aires, tiene que sentir ahora la aspereza del cerro en un viaje a lomo de mula

# EN TAFI DEL VALLE LOS DIOSES ABORIGENES FUERON ADVERSOS A L. SELVETTI

*Una Verdadera Odisea Está Pasando el Aviador Selvetti en los Valles Calchaquíes*

*ANDUVO DOS DIAS A LOMO DE MULA*

UNA verdadera odisea está pasando con su mecánico el aviador Leonardo Selvetti en su raid por las 14 provincias. Venido por las nubes del cielo norteño, se vió obligado a realizar un aterrizaje forzoso en Infiernillos, minúscula población empotrada en la cumbre de los cerros calchaquíes, con la cual se ha destrozado el avión el sábado a la noche. Selvetti y su acompañante tuvieron que caminar dos días por la sierra, hasta llegar a la población de Amaicha del Llano, donde ahora se encuentran y hacia la cual se dirigen los aviadores santiagueños Carlos Agüero y Pedro Briasola con el propósito de prestarles ayuda.

## Luchó contra el "Huayramuñoj"

*Selvetti intentó atravesar una zona peligrosa. Los pozos de aire y el "Huayramuñoj", nombre con que se personifica al viento en cuyo centro el norte argentino, son más frecuentes en el mes de agosto, sobre todo en la región del valle calchaquí, cuyo suelo terroso está limitado y nada por impedir el tránsito de vehículos los senderos de la montaña, que se mantienen en estado casi primitivo.*

*Las informaciones recibidas sobre el accidente ocurrido a Selvetti y los esfuerzos inútiles que realizaron ayer los aviadores Agüero y Briasola, que intentaron llegar al lugar donde aquél se encuentra, dan cuenta de la peligrosa hazaña intentada sobre los misteriosos valles tucumanos. El "huayramuñoj", en plena complicidad con las nubes, ha tenido esta vez a los pájaros mecánicos que pretendían disputarse el rincón de cielo en que él es rey y señor desde tiempos inmemoriales.*

## La Civilización

CUANDO se inauguró la línea aérea de Tucumán a Tafí del Valle, se realizaron varios vuelos en los que participaron algunas mujeres americanas, pobladoras del valle. Jamás habían visto un avión.

Se acomodaron en la cabina con la mayor naturalidad, y lo que al principio pareció a los espectadores de la ciudad, una muestra de la ignorancia en que vivían, resultó al final del vuelo una nota curiosa. Descendieron del avión sin haber sentido emociones de ninguna naturaleza.

—Vaya —dijo una anciana de más de cien años —cómo había sido el vuelo de los ¡canelas.

Se refería a un pájaro muy común en casi todo el norte de la República.

## Infiernillos es muy pintoresco

La minúscula población donde quedó destrozado el avión de Selvetti, es un lugar pintoresco de la provincia de Tucumán. A pesar del nombre impresionante que le dieron sus primeros moradores, tal vez por la frecuencia con que los vientos encontrados amenazan cubrir con grandes cantidades de polvo el recinto del valle, goza el espectáculo hermoso de su vegetación.

Selvetti ha tenido la suerte de vivirlo en sus dos primeros días de viaje a través de la montaña, caballeando en las mulas bajo las valles, hasta llegar a Amaicha del Llano, otra población calchaquí, inaccesible y maravillosa, donde al saber de la caña dulce todavía queda en los labios de sus pobladores, resplandece a la luz de la máquina de los ingenios.

## Verdadera odisea

**Selvetti ha tenido que pasar una verdadera odisea, sin embargo. En infiernillo a Amaicha del Llano hay un trecho largo, que sólo se puede salvar en dos días de viaje, a lomo de mula, subiendo y bajando senderos estrechos, a un costado de la montaña. Ni siquiera se puede andar a pie, porque casi siempre el rocío o las lluvias, cuando no algunos que otros bloques de nieve arrancados por el viento del Aconquija, los hacen resbaladizos y peligrosos. Sólo las mulas salvan aquella enorme distancia.**

## El valle calchaquí

En 1915 se fundó en la capital de la provincia el Aero Club Tucumán, con el propósito de hacer accesible el valle calchaquí, como punto veraniego. La línea a Tafí del Valle reemplazó poco después el intermitente y penoso viaje de dos días a lomo de mula, por un cómodo vuelo de poco minutos. Santa María, Cafayate Amaicha y Colalao del Valle, se unieron a Tucumán en vuelos de una hora, con lo que, en parte, se solucionó un angustioso problema de aislamiento, que cada vez más, en estos momentos el piloto Selvetti sufre en carne propia.

Como detalle regalador, hacemos notar que durante el servicio regular de la línea, se dedicaron varias máquinas al intentar la travesía del valle, una de las cuales fué "Estrella", con motor Wright de 225 H. P. destruída al aterrizar en Tafí del Valle el 2 de marzo de 1930, pilotead por el aviador Hernán Leibobich.

## Aterrizaje peligroso

**Otro aterrizaje peligroso fué el realizado, también en los valles calchaquíes, por el aviador Juan M. Carrizo, que pilotaba un Ryan para vuelo en montañas, llevando como pasajero al doctor Santiago Bayardo, ex vocal de la comisión administradora de los Yacimientos Petrolíferos Fiscales. El grave peligro que entrañan para la aviación los pozos de aire y los vientos del valle de Tafí, se ha puesto otra vez de manifiesto con el grave accidente que acaba de ocurrir al aviador Selvetti.**

## Keiserling dirá lo contrario

*El conde de Keiserling, que vió por primera vez en Tucumán, sobre los valles calchaquíes, dirá lo contrario, porque no le ocurrió nada. En esa época, posiblemente, los dioses aborígenes del cielo, no se hicieron presentes. La cumbre de Infiernillos no habría atraído al fitiuslo hacia su reino de piedra, pero el aviador Agüero, que pretendió socorrer a Selvetti, elevándose a 10.000 pies con el objeto de salvar los grandes nubarrones en las sierras de Infiernillos, Amaicha y Santa María, opinará de distinta manera.*

*—Cuando "Coquena", el rigio de montañas y el "Huayramuñoj", están en actividad, el cielo es irrecuerdo de tempestades.*

## Los quesos de Tafí

Pero felizmente esta vez Selvetti y su mecánico serán recompensados con creces en el valle de Tafí por las penurias sufridas en su lamentable accidente. Los diosas nativiñas van a premiar a los intrépidos pilotos con los productos del valle. Los exquisitos quesos de Tafí, el guarapo, la chicha y los postres tucumanos, serán, posiblemente, los mejores presentes con que los pentes aborígenes se reconciliarán con ellos.

## Irán a sacarlo de Amaicha

Hoy partirán nuevas escuadrillas al valle calchaquí con el propósito de auxiliar a Selvetti. En la avión llano hay numerosas poblaciones vecinas que por la acción constante de las autoridades del Aero Club Tucumán, poseen ahora caminos de atrizaje, que cuentan con la posibilidad de un traslado mediato en caso de que sea imposible todavía un aterrizaje normal en el valle de Tafí.

## Los Tres Asaltantes

JULIO G. NIVEIRO — AMERICO GIOVANETTI — ENRIQUE MARTINEZ

LOS ASALTANTES que detuvo la policía y que se encuentran en la comisaría 31a.

# TRES ASALTANTES FUERON DETENIDOS POCO DESPUES DE DENUNCIADO EL HECHO

*Se Trata de Tres Muchachos, al Parecer Novicios en el Delito en Banda, que Fueron Detenidos por un Agente de la 31a.*

*SON AGRESIVOS*

**LA seccional 31a. ha batido un record en la pesquisa y detención de tres asaltantes que acababan de cometer un delito en la calle.**

**No había transcurrido una hora entre la denuncia del asalto y la detención de los autores, hecha sin tener más datos que la filiación de los individuos, proporcionada por la víctima del hecho.**

**En un primer momento, los detenidos negaron su participación en lo que se les culpaba, pero cuando fueron registrados, en poder de uno de ellos fué encontrada la cartera que acababan de robar. El dueño de la misma, reconoció, además, a los tres como los que lo atajaron en la calle para despojarlo de su dinero y efectos.**

## "La plata o la vida"

Manuel Avellón, domiciliado en la calle Chemnut 1963, regresaba a su domicilio anoche a las 21 horas. Al llegar a la esquina de las calles Maure y Villanueva, cuatro individuos le salieron al paso. A pareciéron tan repentinamente que, Avellón no tuvo tiempo de cambiar de vereda o de huir. Sorprendido, apenas, se dirigieron a él y en voz baja, pero decidida, le dijeron:

—La plata o la vida... ¡Apura-te!...

Y mientras dos de ellos le amenazaban, los otros dos se entregaron a revisarle las ropas.

## Lo robado

Cuando le hubieron sacado todo lo que llevaba encima de valor, los asaltantes le dejaron ir, amenazándolo de muerte si los perseguía o si daba cuenta del hecho ante la policía. Avellón esperó a que los individuos se perdieran de vista, y se dirigió a la seccional 31a., donde formuló la denuncia. En presencia de las autoridades policiales, manifestó que los individuos le habían robado una cartera con cinco pesos, una cadena de oro, y un reloj enchapado en oro.

## La filiación

Dió la filiación de los asaltantes, expresando que el que parecía ser el jefe era un muchacho rubio, afeitado, de regular estatura, más bien delgado, vestido correctamente. Los otros, contrastaban notablemente en su indumentaria con el jefe, iban mal vestidos, con botas y alpargatas.

Con estos datos y algunos otros pertenecientes a la ficha de los individuos, la policía tomó a su cargo la pesquisa.

## Los agentes

A la hora en que se presentó la denuncia, estaba por efectuarse relevo de agentes en todas las partes de la seccional. Iba a salir el turno de guardia, y entonces, fué aprovechada esta circunstancia para reunir a todos los agentes y darles la filiación aproximada de los sujetos a quienes era necesario detener.

Los agentes salieron a la calle, a cumplir su misión, y, momentos después uno de ellos, se encontraba con los malhantes.

## La detención

El agente Enrique Escofet, que marchaba por la calle Cabildo, al llegar a la esquina de Matienzo, se encontró con un grupo de individuos que le parecieron sospechosos. Inmediatamente, les dió orden de arresto. Los sujetos intentaron resistirse, pero rápidamente estaban cerca algunos compañeros de Escofet, que concurrieron al llamado de auxilio. Entre todos, procedieron a la detención de los individuos, que fueron conducidos a la seccional.

## El reconocimiento

En la comisaría se encontraba todavía Avellón, el asaltado de la calle Maure y Villanueva. Cuando los agentes llegaron con los individuos detenidos, a la comisaría, Avellón, espontáneamente, los reconoció como los autores del asalto de que acababa de ser víctima.

Ante la presencia del individuo que parecía ser el jefe de la banda, y los detalles de su indumentaria y su cara, coincidían con los datos proporcionados para su detención.

## Los sujetos

Hechas las primeras averiguaciones, los individuos resultaron ser:

Américo Giovanetti, presunto jefe de la banda, argentino, soltero, de 21 años, con domicilio en Besares 1415.

Enrique Martínez, de 21 años, argentino, soltero, domiciliado en Acevedo 765.

Julio Gemaria Niveiro, argentino, soltero, de 20 años, domiciliado en Melián 4161.

## La billetera caída

Mientras los tres individuos prestaban declaración y negaban haber sido los autores del hecho, a Giovanetti, se le cayó al suelo, de entre las ropas, una billetera. La recogió el auxiliar Mengoni, y al abrirla vió que contenía cinco pesos, justamente la suma denunciada por Avellón. Cuando le fué enseñada a éste la billetera, Avellón la reconoció como de propiedad. Se efectuó una nueva requisa en las ropas de los delincuentes, pero no pudo encontrárseles ninguno de los otros efectos robados.

## Son agresivos

Parece que estos individuos hace poco que comenzaron a dedicarse a las actividades delictuosas en banda. Giovanetti es un sujeto peligroso en extremo, cuando le llevaron a la comisaría anoche, profirió insultos contra todos los empleados, a quienes amenazó con matarlos. Y cuando el auxiliar Mengoni se disponía a interrogarlos, Giovanetti se insolentó con él en tal forma que hasta llegó a escupirlo a la cara.

## El sumario

Ante las pruebas acumuladas en su contra, los individuos no pudieron seguir negando el delito que se les imputaba y parece, aunque ellos lo niegan, que son los autores de un robo efectuado momentos antes de la pesquisa, a una señora que vive en las cercanías de la calle Maure y Villanueva.

Avellón en el sumario los auxiliares Somoza y Mengoni. Interviene el juez de turno, doctor Rodríguez Ocampo.

## EL JEFE

AMERICO GIOVANETTI, jefe de la banda

## *Causas Criminales de Menor Cuantía*

El juez doctor Sipoupl, informa mente a cargo del juzgado que atendió el doctor Gaiera Torres, falló hoy en los procesos seguidos contra:

Carlos Mazzi, italiano, de 41 años, casado, mecánico, acusado de quiebra fraudulenta; la absuelve del delito que se le imputa, pero no hubo de parte del procesado la intención de defraudar a sus acreedores.

—Angel Giménez o José Giménez o Angel Giménez Gramajo, argentino, de 46 años, casado, hojalatero, acusado de disparar dos tiros de revólver contra el dueño de la casa calle Pilar 535, a raíz de un incidente por cuestiones de alquileres, hecho ocurrido el 16 de marzo último; le condena a 18 meses de prisión.

—José Lentini, italiano, de 24 años casado, caballerizo; José Hermosilla, italiano, de 30 años, casado, caballerizo; Antonio Cabelo, italiano, de 32 años, lavador de autos, y contra Francisco Gandone, italiano, de 47 años, viudo, chauffeur, acusados de encubrimiento del hurto de un carro cargado de mercaderías y valuado en 800 pesos, hecho ocurrido el 27 de noviembre del año pasado; absuelve a Lentini y condena a los tres restantes a 18 meses de prisión condicional.

—Primo Denaro (a) "Tano Moche" italiano, de 29 años, casado, fogista, acusado de substraer un cajón conteniendo telas de punto; le condena a dos años.

# SIGUE LA HUELGA EN LA FERIA DE LOMAS DE ZAMORA

**Los Feriantes han Elevado un Pliego de Condiciones**

**LO QUE EXIGEN**

CUATROCIENTOS cincuenta puesteros continúan la huelga sostenida contra las autoridades municipales de Lomas de Zamora, como protesta por la intervención que viene realizando en la feria de esa localidad, Juan Carlos de Rosas.

Los feriantes han elevado un pliego exigiendo la cesantía del interventor, en vista de los abusos que según expresan, comete en perjuicio de ellos, a los que se unen los aumentos de contribuciones.

Desde el día 15 de este mes, faltan a sus tareas. La feria se hace con cinco puestos que unos se desempeñaron en ese oficio, y que, según manifestan los huelguistas, no tienen inconvenientes, por esa razón en aceptar las imposiciones del funcionario de Rosas.

Ha venido a CRITICA una comisión a solicitar que demos publicidad a su petitorio que abarca los siguientes puntos:

1o. Eliminación de la "cuota voluntaria" que por cierto, no es voluntaria.

2o. Que el puesto sea de 3 x 2 mts.

3o. Cesantía del interventor y su personal, por no ser gratos a 450 feriantes.

4o. No permitir el establecimiento del Mercado de Concentración.

# DOS MUJERES DETENIDAS ACUSADAS DE EXTORSION

*Fueron a Recoger en Garín, una Carta con el Dinero Exigido a un Jardinero de Ese Pueblo*

*¿SON LOS DE LA PALOMA MENSAJERA?*

(De nuestro corresponsal)

ESCOBAR (Buenos Aires), 31. — Se encuentran detenidas en la comisaría local de este pueblo las jóvenes señoritas Clara Pelliza, acusada de estar complicada en un caso de extorsión, que de manera original fué descubierto.

Hará cosa de cuatro meses un jardinero de nacionalidad alemana, de nombre Sipori, domiciliado en Garín, recibió un anónimo en el cual se le exigía una suma de dinero so pena de que la negativa le iba a costar cara.

El jardinero Sipori no hizo caso del anónimo, pero hará cuatro días recibió otro en tono más amenazante, en el cual se le expresaba que no tomara en broma la primer amenaza.

## De acuerdo con la policía

Sipori, esta vez se alarmó y avisó a la policía de Garín de lo que le ocurría. Resolvió, de acuerdo con ella, remitir el dinero a nombre de Clitio Pelliza, como decía el último anónimo. Dirigido a la estafeta de Garín. En burea del sobre dirigido a Pelliza llegaron hasta la estafeta de Garín las señoritas de Carlos, y cuando lo reclamaban al empleado del correo, al sobre con el dinero, intervino la policía y las detuvo.

**Las mujeres quisieron demostrar su inocencia con algunas excusas, pero la policía de Escobar, que fué la que intervino en la pesquisa, no se ha dado por satisfecha con ellas y las tiene a disposición del juez de instrucción.**

**El nombre de Baliera ha motivado sospechas a la policía de que bien pudiera ser un sujeto que ya fué sindicado como el autor de aquellas extorsiones realizadas hace ya varios meses por medio de una paloma mensajera y que motivó hasta la intervención de un avión que siguió al animalito hasta que se posó cerca del palomar de donde salió.**

## *Juicios Diversos del Fuero Federal*

La Cámara Federal, en común acuerdo, resolvió los diferentes asuntos:

Villanueva de Blanco Carolina, contra Pedro Fiuri, por cobro de alquileres; confirma la resolución del Juez Federal de Mendoza, que hace lugar a las excepciones deducidas por el ejecutado.

—Helichevsky Jacobo, sumario por infracción a la ley de estupefacientes; confirma con costas la sentencia del juez doctor Justus, que sobreseyó al procesado a la pérdida de la ciudadanía con prohibición de readquirirla.

—Díaz José, por bitácica infracción (Ley 4097) confirma la sentencia apelada que le impuso 1 año de servicios en las filas del Ejército.

—De Napoli Luis C., Antonio Paradías, Pablo De Luca de Oro y Rogelio Fernández infractores a la ley de enrolamiento; confirma las sentencias apeladas que condenaron a los nombrados a 1 año de servicio en las filas del Ejército.

# ¿QUIEN PUSO LAS BOMBAS EN EL CENTRO OBRERO?

*Los Marítimos de Necochea, que Están Presos Acusan a Agentes Provocadores de la Explosión*

*UNA BOMBA EN UN BALDE DE AGUA*

(De nuestro corresponsal)

NECOCHEA, 31. — DOS son las versiones que circulan respecto a la explosión de la bomba en la madrugada de ayer. La primera haría recaer la responsabilidad del hecho en agentes provocadores que habrían colocado las dos bombas, la que explotó y la que fué encontrada por el comisario Botto, en la requisa realizada momentos después de la explosión, como medio para justificar una serie de detenciones entre los elementos obreros del puerto de Necochea y Quequén, cosa que ya empezó y seguramente continuará.

**La otra versión dice que las bombas pertenecían a obreros sindicados como rojos e integrantes del Sindicato de Estibadores, acusados en otra ocasión de haber colocado una bomba en la casa de un concesionario de camiones en el puerto de ésta.**

## Los detenidos niegan

Los 12 detenidos por este suceso, todos obreros, entre ellos varios dirigentes de entidades proletarias niegan terminantemente que en el local de la Unión Marítimos, ellos hayan construído artículos bombas e implementos para construirlas.

La policía sindica a dos de los detenidos como los que mayormente están comprometidos en la explosión. Ellos son José Sutiré y Raimundo Díaz, que viven en el local del Sindicato de Estibadores, en una pieza interior. En momentos que la bomba explotó, éstos no se encontraban en la casa, y fueron detenidos en los alrededores del puerto.

Sutiré y Díaz afirman que el sucho de no estar en la casa, sabido por los agentes provocadores, ha sido la causa de que éstos no pueden colocar las bombas en la pieza que frente a la calle con toda tranquilidad y encontraría la mecha C. la que explotó.

## En un balde de agua está la otra

**En una visita a la comisaría local, los periodistas vieron la otra bomba, la que se encontró en la pieza de la explosión. Se trata de una bomba poderosa, de la llamada de la mecha. Estaba envuelta en papel madera, y las dos aplastaciones con dos metras largas, como de unos 70 a 80 centímetros.**

**El comisario Botto, ordenó que fuera introducida en un balde de agua, y allí quedó, en la espera del secreto que dirá cuál era su poder de destrucción.**

## Los destrozos causados

**La bomba que explotó estaba ubicada al lado de la puerta de entrada a la pieza del Sindicato. Cabe decir, que la explosión, que fué [illegible] patente y causa [illegible] en todo el vecindario. Los vidrios de la ventana, que [illegible] garantía en puertas y [illegible] biblioteca, algunas sillas y los [illegible] dios de la habitación.**

LUZ HERMOSA

es la que producen las famosas lámparas

ALCOLUZ COMALUMBRA

la mejor luz, la más higiénica, la más barata, la más segura. Bien hame el obsequio.

Lámparas desde $ 7,—

PIDA DETALLES A:

Helios S.A.

825 — BOLIVAR — 856 Buenos Aires

Exija siempre ALCOLUZ COMALUMBRA el único combustible ideal.



Se Suicidó con Cianuro

*No Dejó Ninguna Explicación*

EN la pieza 4 de la pensión de la calle Cerrito 131, se suicidó ingiriendo una dosis de cianuro, un inquilino que se supone que se llama Antonio Calle.

**No dejó ninguna carta en la que explique las causas que motivaron el suicidio.**

**La comisaría de la sección 3a. que intervino, está efectuando las averiguaciones del caso y el cadáver de la víctima fué remitido a la Morgue a los efectos de que le sea practicada la autopsia.**

# LA ARGENTINA HA DONADO A ESPAÑA SU PABELLON DE SEVILLA

## Hizo la Oferta G. Mansilla

*El Ministro de Estado Aceptó Complacidísimo el Obsequio Argentino*

*DESTINO*

(United Press)

MADRID, 31. — El embajador argentino, doctor Daniel García Mansilla, ha ofrecido al Gobierno, en nombre del Gobierno de su país, el pabellón argentino levantado en la Exposición Iberoamericana de Sevilla, obra del

DANIEL G. MANSILLA

arquitecto argentino D. Martín Noel.

El ministro de Estado, D. Luis de Zulueta, a quien el doctor Mansilla hizo la oferta, aceptó complacidísimo el obsequio tanto más por ser el primer regalo que la Argentina hace a la República Española.

Tanto el doctor Mansilla como Zulueta coincidieron en la posibilidad de que el pabellón obsequiado sea destinado a escuela de música.

## Alcalá Zamora Marchó a Priego

(United Press)

**MADRID, 31. — El presidente Alcalá Zamora, acompañado de su esposa ha marchado a Priego, pueblo natal del presidente, donde pasará una breve temporada de veraneo.**

## Harán en Gijón un Concurso Edificio

(Agencia Havas)

GIJON (España), 31. — Varios concejales han presentado una moción por la que proponen que el ayuntamiento organice un concurso destinado a premiar el más bello edificio construído en las calles principales.

En dicho proyecto se fija un primer premio de 50.000 pesetas.

# *La Capital de Andalucía Estuvo a un Paso de la Revolución Social*

## Aplaudieron Mucho a un Regimiento

(De nuestros corresponsales especiales)

MADRID, 31. — Centenares de personas acudieron a recibir el regimiento 1° de artillería que llegó hoy procedente de Sevilla, después de la intentona. Los soldados fueron muy aplaudidos al desfilar por las calles desde la estación hasta el cuartel.

## Realizóse un Nuevo Arresto

*La Policía Detuvo a Francisco de Borbón, Pariente del ex Rey Alfonso*

*DOCUMENTOS*

(United Press)

MADRID, 31. — La policía ha detenido al teniente coronel de infantería, Francisco de Borbón, duque de Sevilla, pariente del ex rey Alfonso.

En su poder fueron encontrados documentos comprometedores relacionados con el fracasado complot monárquico.

### No les dejaron oir misa

(United Press)

**GUADALAJARA, 31. — Suscrita por cuatro detenidos, entre ellos por el capitán Alfonso de Borbón, ha sido presentada una querella contra el director de la prisión por haberse negado el domingo pasado a que se celebrase misa dentro de dicho establecimiento.**

**Los detenidos que han presentado el recurso, fueron arrestados a consecuencia de la reciente revuelta monárquica.**

## El Fuego Destruyó la Casa de J. Domecq

(De nuestros corresponsales especiales)

JEREZ DE LA FRONTERA, (Cádiz), 31. — Un incendio destruyó la casa del ganadero Juan Pedro Domecq. En los trabajos de extinción, resultó herido de gravedad el bombero Antonio Gago.

## Reabren Todos los Diarios

*Manuel Azaña Anunció la Reaparición Inmediata de los de Provincias*

*INTERPELACION*

(De nuestros corresponsales especiales)

MADRID, 31. — El presidente del consejo de ministros, D. Manuel Azaña, contestando al diputado galleguista y socialista Basilio Alvarez, que consideraba un máximo cri-

BASILIO ALVAREZ

men de libertad la suspensión de los diarios, anunció la reaparición inmediata de todos los periódicos de provincias suspendidos. También dijo el jefe del gobierno que se autorizará a los talleres de los diarios de Madrid para que se dediquen a otros trabajos, mientras no se acuerda la próxima reaparición.

## Pedirán que Reconozcan a Rusia

(Agencia Havas)

MADRID, 31. — Varios diputados esperan que se lleve a cabo el debate en las Cortes sobre la reforma general del cuerpo diplomático español, para presentar sendas mociones solicitando que España reconozca al Gobierno de los Soviets.

Entrevistado a este respecto el ministro de Estado señor Zulueta, se negó a hacer cualquier declaración sobre este asunto.

### Declaraciones de Zulueta

(United Press)

MADRID, 31. — El ministro de Estado, señor Zulueta, ha negado la versión circulante de que el gobierno se proponga reconocer inmediatamente al gobierno de los Soviets.

Zulueta agregó, que si él complacería que el problema fuese abordado por las Cortes Constituyentes por considerarlo "muy atractivo".

## Murió la Víctima de una Agresión

(De nuestros corresponsales especiales)

SANTANDER (España), 31. — Falleció el presidente del Círculo Mercantil, D. Juan Hernández, a consecuencia de los disparos que le hizo ayer dentro de la iglesia de San Francisco el obrero Eloy Sánchez, en represalia por haberlo despedido.

## Realizarán Obras en la Capital

(De nuestros corresponsales especiales)

MADRID, 31. — Después de conferenciar el alcalde de Madrid con el jefe del gobierno, señor Azaña, parece que el Gobierno ha resuelto conceder al Municipio de Madrid una subvención de 5.000.000 de pesetas, en concepto de capitalidad de la subvención que el Ayuntamiento se propone dedicar a obras públicas para resolver el paro obrero durante el próximo invierno.

## *Soldados y Proletarios se Unieron*

*Los Sucesos Revolucionarios de Sevilla han Sido Dramáticamente Aleccionadores y Muy Sintomáticos*

*TOLERANCIA SUICIDA*

*Por RODRIGO SORIANO*

(Diputado a Cortes por Málaga y corresponsal permanente de CRITICA en Madrid)

*SEVILLA, 31. — Deseoso de informar a CRITICA, me trasladé a Sevilla, centro de la conspiración monárquica, y he podido averiguar así que continúa siendo un punto peligroso para la República por la tolerancia de que da muestras el gobierno.*

*— Se ha vuelto a nombrar, por ejemplo, jefe de la aeronáutica de Sevilla a quien abandonó sospechosamente su puesto el día de la sublevación y se ha trasladado, en cambio, a los soldados fieles que acometieron al general Sanjurjo, para salvar al aeródromo de la Tablada.*

### La actitud decidida del pueblo

*Se considera que todas las autoridades, menos el alcalde sevillano, se hallaban complicadas en la intentona. Sanjurjo fué vencido, sobre todo, por la actitud del pueblo obrero, al que los reaccionarios creían capaz de acobardarse ante las ametralladoras.*

*Los proletarios constituyeron la verdadera guardia civil en los momentos de la sublevación: defendieron a la República e impusieron el orden, puesto en peligro por la actitud de la aristocracia y de militares anarquizantes.*

*Esos elementos reaccionarios expusieron a Sevilla a una revolución social, que se hubiera consumado si Sanjurjo llega a continuar a la cabeza de los sublevados. Las confederaciones obreras, que poseen gran fuerza, habían dado orden a sus afiliados para que se lanzaran a la calle en defensa de la República y los obreros, ayudados por los soldados, que lucharían contra sus jefes, vencerían a los insurrectos.*

*Los sucesos de Sevilla han sido dramáticamente aleccionadores. Ha quedado patente la situación del Ejército y del pueblo, enemigos de los viejos caudillismos.*

## En el T. San Martín se Inicia Mañana un Notable Espectáculo

MAÑANA se inicia en el teatro San Martín un espectáculo que ha de llamar poderosamente la atención en el ambiente: Las transmisiones radiotestrales auspiciadas por L. S 9 La Voz del Aire, para lo que se ha seleccionado un elenco que integran los artistas de más renombre en sus distintas manifestaciones: típica, jazz, canciones del folklore centro y sudamericano, dúos cómicos, etcétera.

Se han ultimado los detalles en general, para brindar al público porteño un espectáculo que, como ya hemos dicho, constituye una innovación, ya que por primera vez se podrá ver el mundo interior de una broadcasting con su desfile de intérpretes, circunstancia que viene a ser algo así como un adelanto a la televisión tan esperada por los radioescuchas.

G. STRETTON

### Precios ínfimos

Para las funciones a iniciarse mañana en el San Martín, se ha tenido en cuenta la fijación de un precio ínfimo como es el de cincuenta centavos la sección. En esta forma, se ha consultado el bolsillo del público, en una época de crisis como la actual, lo que no deja de ser ponderable, máxime teniéndose en cuenta la calidad del espectáculo a base de artistas de reconocida fama en el ambiente.

TORRADO

### Integrantes del elenco

El público porteño, desde mañana, tendrá oportunidad de ver y oír a los artistas que hasta hoy solamente han escuchado a través de sus interpretaciones ante el micrófono.

Se presentarán sucesivamente: Isidro y Galindo y sus Gauchos (La troupe de Negros Cubanos), la orquesta típica de Pedro Maffia, la típica de Edgardo Donato, el conjunto de Paraguay, que dirige Samuel Aguiar, los famosos Cosacos del Don, con sus tradicionales y los dulces canciones de las estepas rusas; Los Méndez: el dúo de cantos brasileños Vivian-Vasti. La canción criolla estará interpretada por Mariano Balcarce con sus guitarristas; el Príncipe Rojo con sus guitarristas, el notable Trío Medella.

### La alegre jazz

Gordon Stretton forma en Buenos Aires, en la actualidad, una de las mejores jazz, y desde mañana hará su presentación también en el San Martín. Colaborarán además al éxito de estas funciones, que se descuentan el dúo futurista Cerrado - Trial, el dúo Martín-Pregelini con sus canciones, Tedfito Iñáñez con sus guitarristas, Cesa Monte, uno de los nuevos valores de la canción criolla, con sus guitarristas, conjunto dirigida por Camilla Prim, Encarnita Gil, la celebrada bailarina y cantora española, Lolín y Violeta Desmond, Marcelino Lozano, con sus guitarristas, etc.

M. LOZANO

TRIAI

## Ha Sido Resuelto un Pleito

*Entre Vizcaya y Valencia Construirán Cuatro Buques Para la Compañía Transmediterránea*

*J. MARCH*

(De nuestros corresponsales especiales)

MADRID, 31. — El pleito que sostenían Vizcaya y Valencia, que se disputaban la construcción en sus respectivos astilleros de dos barcos de la Compañía Transmediterránea,

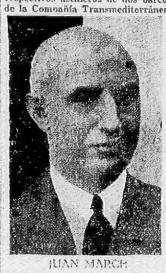

JUAN MARCH

lo ha resuelto el gobierno, al ordenar que se construyan cuatro.

El principal accionista de la Compañía Transmediterránea es el multimillonario mallorquín Juan March, que se encuentra en la cárcel sometido a un proceso por la Comisión Parlamentaria de Responsabilidades.

### Detuvieron al Padre Superior de un Convento

(De nuestros corresponsales especiales)

ALICANTE (España), 31. — Ha sido detenido el superior del convento de franciscanos, Anglilo Estanislao, que se supone intervino en el viaje que un desconocido realizó al convento de los franciscanos de Loja, llevando una maleta con armas y municiones.

## Legó sus Bienes a los Sirvientes

(De nuestros corresponsales especiales)

BARCELONA (España) 31. — Se suicidó el millonario catalán Sr. Rafael Noguer Quesada. El suicida dejó una gran herencia que será repartida entre la servidumbre y sus amistades, de acuerdo con las disposiciones que dejó en ese sentido.

## Ocultan Bombas Potentes

*La Policía Descubre en Logroño un Lugar en que las Fabricaban*

*PROPOSITOS*

(United Press)

LOGROSO, 31. — Se ha comprobado que la explosión de una bomba, ocurrida ayer en el pueblo de Santo Domingo de la Calzada, y que causó la muerte del sindicalista Ramón Valdivia, se produjo en circunstancias que el muerto y varios compañeros, estaban dedicados a la construcción de bombas.

Todos los heridos son sindicalistas.

La policía ha descubierto ingredientes para la fabricación de explosivos, metralla, detonadores y además tres bombas terminadas, de enorme fuerza expansiva.

La fabricación de tales máquinas explosivas se cree relacionada con la fracasada intentona comunista.

## Calviño Pasará a Madrid

*Se Cree que Ocupará una Subsecretaría del Ministerio de la Gobernación*

*SUBDIVISION*

(De nuestros corresponsales especiales)

MADRID, 31. — Se afirma que la subsecretaría del Ministerio de la Gobernación será subdividida en dos: una de asuntos de beneficencia y políticos,

JOSE CALVIÑO

y la otra de orden público y administración local.

Se señala para ocupar esta última al gobernador general de las provincias vascongadas, D. José Calviño Domínguez.

### El reemplazante de Calviño

(Agencia Havas)

BILBAO (España), 31. — Se anuncia que el señor Calviño, gobernador general de las Provincias Vascongadas, será designado en breve para ocupar un alto puesto en el gobierno de la nación.

Para reemplazarlo se cita al señor Alonso, gobernador de Asturias.


SALDOS DE LA LIQUIDACION

Desde mañana Jueves pondremos á la venta en Grandes Lotes, los sobrantes y remanentes de nuestra Gran Liquidación, habiendo marcado todos los artículos con las ULTIMAS Y DEFINITIVAS REBAJAS de la temporada.

Vea nuestras Vidrieras

TIENDA LA PIEDAD

B.ME MITRE ESQ. CERRITO.



ANILINA COLIBRI ES EL COLORANTE DE CONFIANZA



GRATIFICARE

A la persona que devuelva unos cuadernos olvidados en un auto tomado en Santiago del Estero y Avenida de Mayo, a las 23.30 horas del martes 30.

Dirigirse a la Administración de este diario.

¡Imperdonable!

FRECUENTEMENTE oímos decir a ciertas personas que andan por ahí exhibiendo un resfriado: "No vale la pena que vo me preocupe de este *simple resfriadito*. Es tan insignificante que no necesito cuidarlo ni tomar remedio alguno.

Y lo dicen con el aire de quien está convencido que actúa heroicamente.

¡Qué error más profundo! No *atacar a tiempo los síntomas iniciales del resfriado es imperdonable*. En primer lugar porque se pone en peligro la salud propia, ya que un simple resfriado puede convertirse fácilmente en una pulmonía fulminante. Además, por la consideración que debemos a nuestros seres queridos y al prójimo, pues los gérmenes del resfriado son muy contagiosos.

Y resulta más imperdonable aún, en estos tiempos modernos, si pensamos que tomando dos tabletas de FENASPIRINA y repitiendo la dosis después de tres o cuatro horas, cualquier resfrío se alivia con notable rapidez y seguridad.

Nota importante: Si no se trató a tiempo el resfriado y se agravó debe llamarse al médico sin pérdida de tiempo.

FENASPIRINA

BAYER

eliminador eficaz de resfríos

# LOTERIA DE BENEFICENCIA NACIONAL

## EXTRACTO DEL SORTEO EFECTUADO HOY

**1er. Millar**

| Núm. | Prem. |
|---|---|
| 905 | 10 |
| 921 | 10 |
| 931 | 10 |
| 944 | 10 |
| 964 | 10 |
| 965 | 10 |
| 971 | 10 |
| 979 | 10 |
| 987 | 10 |
| 991 | 10 |
| 1001 | 10 |
| 1011 | 10 |
| 1015 | 10 |
| 1025 | 10 |
| 1034 | 10 |
| 1037 | 10 |
| 1039 | 10 |
| 1045 | 10 |
| 1051 | 10 |
| 1055 | 10 |
| 1057 | 10 |
| 1059 | 10 |
| 1061 | 10 |
| 1063 | 10 |
| 1065 | 10 |
| 1067 | 10 |
| 1069 | 10 |
| 1071 | 10 |
| 1073 | 10 |
| 1075 | 10 |
| 1077 | 10 |
| 1079 | 10 |
| 1081 | 10 |
| 1083 | 10 |
| 1085 | 10 |
| 1087 | 10 |
| 1089 | 10 |
| 1091 | 10 |
| 1093 | 10 |
| 1095 | 10 |
| 1097 | 10 |
| 1099 | 10 |

**2o. Millar**

| Núm. | Prem. |
|---|---|
| 611 | 10 |
| 635 | 10 |
| 639 | 10 |
| 658 | 10 |
| 659 | 10 |
| 663 | 10 |
| 665 | 10 |
| 667 | 10 |
| 669 | 10 |
| 671 | 10 |
| 673 | 10 |
| 675 | 10 |
| 677 | 10 |
| 679 | 10 |
| 681 | 10 |
| 683 | 10 |
| 685 | 10 |
| 687 | 10 |
| 689 | 10 |
| 691 | 10 |
| 693 | 10 |
| 695 | 10 |
| 697 | 10 |
| 699 | 10 |

**3er. Millar**

| Núm. | Prem. |
|---|---|
| 621 | 10 |
| 622 | 10 |
| 623 | 10 |
| 624 | 10 |
| 625 | 10 |
| 626 | 10 |
| 627 | 10 |
| 628 | 10 |
| 629 | 10 |
| 630 | 10 |
| 631 | 10 |
| 632 | 10 |
| 633 | 10 |
| 634 | 10 |
| 635 | 10 |
| 636 | 10 |
| 637 | 10 |
| 638 | 10 |
| 639 | 10 |
| 640 | 10 |
| 641 | 10 |
| 642 | 10 |
| 643 | 10 |
| 644 | 10 |
| 645 | 10 |
| 646 | 10 |
| 647 | 10 |
| 648 | 10 |
| 649 | 10 |
| 650 | 10 |
| 651 | 10 |
| 652 | 10 |
| 653 | 10 |
| 654 | 10 |
| 655 | 10 |
| 656 | 10 |
| 657 | 10 |
| 658 | 10 |
| 659 | 10 |
| 660 | 10 |
| 661 | 10 |
| 662 | 10 |
| 663 | 10 |
| 664 | 10 |
| 665 | 10 |
| 666 | 10 |
| 667 | 10 |
| 668 | 10 |
| 669 | 10 |
| 670 | 10 |
| 671 | 10 |
| 672 | 10 |
| 673 | 10 |
| 674 | 10 |
| 675 | 10 |
| 676 | 10 |
| 677 | 10 |
| 678 | 10 |
| 679 | 10 |
| 680 | 10 |
| 681 | 10 |
| 682 | 10 |
| 683 | 10 |
| 684 | 10 |
| 685 | 10 |
| 686 | 10 |
| 687 | 10 |
| 688 | 10 |
| 689 | 10 |
| 690 | 10 |
| 691 | 10 |
| 692 | 10 |
| 693 | 10 |
| 694 | 10 |
| 695 | 10 |
| 696 | 10 |
| 697 | 10 |
| 698 | 10 |
| 699 | 10 |

**4o. Millar**

| Núm. | Prem. |
|---|---|
| 044 | 10 |
| 065 | 10 |
| 071 | 10 |
| 079 | 10 |
| 081 | 10 |
| 083 | 10 |
| 085 | 10 |
| 087 | 10 |
| 089 | 10 |
| 091 | 10 |
| 093 | 10 |
| 095 | 10 |
| 097 | 10 |
| 099 | 10 |

**5o. Millar**

| Núm. | Prem. |
|---|---|
| 000 | 10 |
| 001 | 10 |
| 003 | 10 |
| 005 | 10 |
| 007 | 10 |
| 009 | 10 |
| 011 | 10 |
| 013 | 10 |
| 015 | 10 |
| 017 | 10 |
| 019 | 10 |
| 021 | 10 |
| 023 | 10 |
| 025 | 10 |
| 027 | 10 |
| 029 | 10 |
| 031 | 10 |
| 033 | 10 |
| 035 | 10 |
| 037 | 10 |
| 039 | 10 |
| 041 | 10 |
| 043 | 10 |
| 045 | 10 |
| 047 | 10 |
| 049 | 10 |
| 051 | 10 |
| 053 | 10 |
| 055 | 10 |
| 057 | 10 |
| 059 | 10 |
| 061 | 10 |
| 063 | 10 |
| 065 | 10 |
| 067 | 10 |
| 069 | 10 |
| 071 | 10 |
| 073 | 10 |
| 075 | 10 |
| 077 | 10 |
| 079 | 10 |
| 081 | 10 |
| 083 | 10 |
| 085 | 10 |
| 087 | 10 |
| 089 | 10 |
| 091 | 10 |
| 093 | 10 |
| 095 | 10 |
| 097 | 10 |
| 099 | 10 |

**6o. Millar**

| Núm. | Prem. |
|---|---|
| 000 | 10 |
| 001 | 10 |
| 003 | 10 |
| 005 | 10 |
| 007 | 10 |
| 009 | 10 |
| 011 | 10 |
| 013 | 10 |
| 015 | 10 |
| 017 | 10 |
| 019 | 10 |
| 021 | 10 |
| 023 | 10 |
| 025 | 10 |
| 027 | 10 |
| 029 | 10 |
| 031 | 10 |
| 033 | 10 |
| 035 | 10 |
| 037 | 10 |
| 039 | 10 |
| 041 | 10 |
| 043 | 10 |
| 045 | 10 |
| 047 | 10 |
| 049 | 10 |
| 051 | 10 |
| 053 | 10 |
| 055 | 10 |
| 057 | 10 |
| 059 | 10 |
| 061 | 10 |
| 063 | 10 |
| 065 | 10 |
| 067 | 10 |
| 069 | 10 |
| 071 | 10 |
| 073 | 10 |
| 075 | 10 |
| 077 | 10 |
| 079 | 10 |
| 081 | 10 |
| 083 | 10 |
| 085 | 10 |
| 087 | 10 |
| 089 | 10 |
| 091 | 10 |
| 093 | 10 |
| 095 | 10 |
| 097 | 10 |
| 099 | 10 |

**7o. Millar**

| Núm. | Prem. |
|---|---|
| 000 | 10 |
| 001 | 10 |
| 003 | 10 |
| 005 | 10 |
| 007 | 10 |
| 009 | 10 |
| 011 | 10 |
| 013 | 10 |
| 015 | 10 |
| 017 | 10 |
| 019 | 10 |
| 021 | 10 |
| 023 | 10 |
| 025 | 10 |
| 027 | 10 |
| 029 | 10 |
| 031 | 10 |
| 033 | 10 |
| 035 | 10 |
| 037 | 10 |
| 039 | 10 |
| 041 | 10 |
| 043 | 10 |
| 045 | 10 |
| 047 | 10 |
| 049 | 10 |
| 051 | 10 |
| 053 | 10 |
| 055 | 10 |
| 057 | 10 |
| 059 | 10 |
| 061 | 10 |
| 063 | 10 |
| 065 | 10 |
| 067 | 10 |
| 069 | 10 |
| 071 | 10 |
| 073 | 10 |
| 075 | 10 |
| 077 | 10 |
| 079 | 10 |
| 081 | 10 |
| 083 | 10 |
| 085 | 10 |
| 087 | 10 |
| 089 | 10 |
| 091 | 10 |
| 093 | 10 |
| 095 | 10 |
| 097 | 10 |
| 099 | 10 |

**8o. Millar**

| Núm. | Prem. |
|---|---|
| 000 | 10 |
| 001 | 10 |
| 003 | 10 |
| 005 | 10 |
| 007 | 10 |
| 009 | 10 |
| 011 | 10 |
| 013 | 10 |
| 015 | 10 |
| 017 | 10 |
| 019 | 10 |
| 021 | 10 |
| 023 | 10 |
| 025 | 10 |
| 027 | 10 |
| 029 | 10 |
| 031 | 10 |
| 033 | 10 |
| 035 | 10 |
| 037 | 10 |
| 039 | 10 |
| 041 | 10 |
| 043 | 10 |
| 045 | 10 |
| 047 | 10 |
| 049 | 10 |
| 051 | 10 |
| 053 | 10 |
| 055 | 10 |
| 057 | 10 |
| 059 | 10 |
| 061 | 10 |
| 063 | 10 |
| 065 | 10 |
| 067 | 10 |
| 069 | 10 |
| 071 | 10 |
| 073 | 10 |
| 075 | 10 |
| 077 | 10 |
| 079 | 10 |
| 081 | 10 |
| 083 | 10 |
| 085 | 10 |
| 087 | 10 |
| 089 | 10 |
| 091 | 10 |
| 093 | 10 |
| 095 | 10 |
| 097 | 10 |
| 099 | 10 |

**9o. Millar**

| Núm. | Prem. |
|---|---|
| 000 | 10 |
| 001 | 10 |
| 003 | 10 |
| 005 | 10 |
| 007 | 10 |
| 009 | 10 |
| 011 | 10 |
| 013 | 10 |
| 015 | 10 |
| 017 | 10 |
| 019 | 10 |
| 021 | 10 |
| 023 | 10 |
| 025 | 10 |
| 027 | 10 |
| 029 | 10 |
| 031 | 10 |
| 033 | 10 |
| 035 | 10 |
| 037 | 10 |
| 039 | 10 |
| 041 | 10 |
| 043 | 10 |
| 045 | 10 |
| 047 | 10 |
| 049 | 10 |
| 051 | 10 |
| 053 | 10 |
| 055 | 10 |
| 057 | 10 |
| 059 | 10 |
| 061 | 10 |
| 063 | 10 |
| 065 | 10 |
| 067 | 10 |
| 069 | 10 |
| 071 | 10 |
| 073 | 10 |
| 075 | 10 |
| 077 | 10 |
| 079 | 10 |
| 081 | 10 |
| 083 | 10 |
| 085 | 10 |
| 087 | 10 |
| 089 | 10 |
| 091 | 10 |
| 093 | 10 |
| 095 | 10 |
| 097 | 10 |
| 099 | 10 |

**10 Millar**

| Núm. | Prem. |
|---|---|
| 000 | 10 |
| 001 | 10 |
| 003 | 10 |
| 005 | 10 |
| 007 | 10 |
| 009 | 10 |
| 011 | 10 |
| 013 | 10 |
| 015 | 10 |
| 017 | 10 |
| 019 | 10 |
| 021 | 10 |
| 023 | 10 |
| 025 | 10 |
| 027 | 10 |
| 029 | 10 |
| 031 | 10 |
| 033 | 10 |
| 035 | 10 |
| 037 | 10 |
| 039 | 10 |
| 041 | 10 |
| 043 | 10 |
| 045 | 10 |
| 047 | 10 |
| 049 | 10 |
| 051 | 10 |
| 053 | 10 |
| 055 | 10 |
| 057 | 10 |
| 059 | 10 |
| 061 | 10 |
| 063 | 10 |
| 065 | 10 |
| 067 | 10 |
| 069 | 10 |
| 071 | 10 |
| 073 | 10 |
| 075 | 10 |
| 077 | 10 |
| 079 | 10 |
| 081 | 10 |
| 083 | 10 |
| 085 | 10 |
| 087 | 10 |
| 089 | 10 |
| 091 | 10 |
| 093 | 10 |
| 095 | 10 |
| 097 | 10 |
| 099 | 10 |

**11 Millar**

| Núm. | Prem. |
|---|---|
| 000 | 10 |
| 001 | 10 |
| 003 | 10 |
| 005 | 10 |
| 007 | 10 |
| 009 | 10 |
| 011 | 10 |
| 013 | 10 |
| 015 | 10 |
| 017 | 10 |
| 019 | 10 |
| 021 | 10 |
| 023 | 10 |
| 025 | 10 |
| 027 | 10 |
| 029 | 10 |
| 031 | 10 |
| 033 | 10 |
| 035 | 10 |
| 037 | 10 |
| 039 | 10 |
| 041 | 10 |
| 043 | 10 |
| 045 | 10 |
| 047 | 10 |
| 049 | 10 |
| 051 | 10 |
| 053 | 10 |
| 055 | 10 |
| 057 | 10 |
| 059 | 10 |
| 061 | 10 |
| 063 | 10 |
| 065 | 10 |
| 067 | 10 |
| 069 | 10 |
| 071 | 10 |
| 073 | 10 |
| 075 | 10 |
| 077 | 10 |
| 079 | 10 |
| 081 | 10 |
| 083 | 10 |
| 085 | 10 |
| 087 | 10 |
| 089 | 10 |
| 091 | 10 |
| 093 | 10 |
| 095 | 10 |
| 097 | 10 |
| 099 | 10 |

**12 Millar**

| Núm. | Prem. |
|---|---|
| 000 | 10 |
| 001 | 10 |
| 003 | 10 |
| 005 | 10 |
| 007 | 10 |
| 009 | 10 |
| 011 | 10 |
| 013 | 10 |
| 015 | 10 |
| 017 | 10 |
| 019 | 10 |
| 021 | 10 |
| 023 | 10 |
| 025 | 10 |
| 027 | 10 |
| 029 | 10 |
| 031 | 10 |
| 033 | 10 |
| 035 | 10 |
| 037 | 10 |
| 039 | 10 |
| 041 | 10 |
| 043 | 10 |
| 045 | 10 |
| 047 | 10 |
| 049 | 10 |
| 051 | 10 |
| 053 | 10 |
| 055 | 10 |
| 057 | 10 |
| 059 | 10 |
| 061 | 10 |
| 063 | 10 |
| 065 | 10 |
| 067 | 10 |
| 069 | 10 |
| 071 | 10 |
| 073 | 10 |
| 075 | 10 |
| 077 | 10 |
| 079 | 10 |
| 081 | 10 |
| 083 | 10 |
| 085 | 10 |
| 087 | 10 |
| 089 | 10 |
| 091 | 10 |
| 093 | 10 |
| 095 | 10 |
| 097 | 10 |
| 099 | 10 |

**13 Millar**

| Núm. | Prem. |
|---|---|
| 000 | 10 |
| 001 | 10 |
| 003 | 10 |
| 005 | 10 |
| 007 | 10 |
| 009 | 10 |
| 011 | 10 |
| 013 | 10 |
| 015 | 10 |
| 017 | 10 |
| 019 | 10 |
| 021 | 10 |
| 023 | 10 |
| 025 | 10 |
| 027 | 10 |
| 029 | 10 |
| 031 | 10 |
| 033 | 10 |
| 035 | 10 |
| 037 | 10 |
| 039 | 10 |
| 041 | 10 |
| 043 | 10 |
| 045 | 10 |
| 047 | 10 |
| 049 | 10 |
| 051 | 10 |
| 053 | 10 |
| 055 | 10 |
| 057 | 10 |
| 059 | 10 |
| 061 | 10 |
| 063 | 10 |
| 065 | 10 |
| 067 | 10 |
| 069 | 10 |
| 071 | 10 |
| 073 | 10 |
| 075 | 10 |
| 077 | 10 |
| 079 | 10 |
| 081 | 10 |
| 083 | 10 |
| 085 | 10 |
| 087 | 10 |
| 089 | 10 |
| 091 | 10 |
| 093 | 10 |
| 095 | 10 |
| 097 | 10 |
| 099 | 10 |

**14 Millar**

| Núm. | Prem. |
|---|---|
| 000 | 10 |
| 001 | 10 |
| 003 | 10 |
| 005 | 10 |
| 007 | 10 |
| 009 | 10 |
| 011 | 10 |
| 013 | 10 |
| 015 | 10 |
| 017 | 10 |
| 019 | 10 |
| 021 | 10 |
| 023 | 10 |
| 025 | 10 |
| 027 | 10 |
| 029 | 10 |
| 031 | 10 |
| 033 | 10 |
| 035 | 10 |
| 037 | 10 |
| 039 | 10 |
| 041 | 10 |
| 043 | 10 |
| 045 | 10 |
| 047 | 10 |
| 049 | 10 |
| 051 | 10 |
| 053 | 10 |
| 055 | 10 |
| 057 | 10 |
| 059 | 10 |
| 061 | 10 |
| 063 | 10 |
| 065 | 10 |
| 067 | 10 |
| 069 | 10 |
| 071 | 10 |
| 073 | 10 |
| 075 | 10 |
| 077 | 10 |
| 079 | 10 |
| 081 | 10 |
| 083 | 10 |
| 085 | 10 |
| 087 | 10 |
| 089 | 10 |
| 091 | 10 |
| 093 | 10 |
| 095 | 10 |
| 097 | 10 |
| 099 | 10 |

**15 Millar**

| Núm. | Prem. |
|---|---|
| 000 | 10 |
| 001 | 10 |
| 003 | 10 |
| 005 | 10 |
| 007 | 10 |
| 009 | 10 |
| 011 | 10 |
| 013 | 10 |
| 015 | 10 |
| 017 | 10 |
| 019 | 10 |
| 021 | 10 |
| 023 | 10 |
| 025 | 10 |
| 027 | 10 |
| 029 | 10 |
| 031 | 10 |
| 033 | 10 |
| 035 | 10 |
| 037 | 10 |
| 039 | 10 |
| 041 | 10 |
| 043 | 10 |
| 045 | 10 |
| 047 | 10 |
| 049 | 10 |
| 051 | 10 |
| 053 | 10 |
| 055 | 10 |
| 057 | 10 |
| 059 | 10 |
| 061 | 10 |
| 063 | 10 |
| 065 | 10 |
| 067 | 10 |
| 069 | 10 |
| 071 | 10 |
| 073 | 10 |
| 075 | 10 |
| 077 | 10 |
| 079 | 10 |
| 081 | 10 |
| 083 | 10 |
| 085 | 10 |
| 087 | 10 |
| 089 | 10 |
| 091 | 10 |
| 093 | 10 |
| 095 | 10 |
| 097 | 10 |
| 099 | 10 |

**16 Millar**

| Núm. | Prem. |
|---|---|
| 000 | 10 |
| 001 | 10 |
| 003 | 10 |
| 005 | 10 |
| 007 | 10 |
| 009 | 10 |
| 011 | 10 |
| 013 | 10 |
| 015 | 10 |
| 017 | 10 |
| 019 | 10 |
| 021 | 10 |
| 023 | 10 |
| 025 | 10 |
| 027 | 10 |
| 029 | 10 |
| 031 | 10 |
| 033 | 10 |
| 035 | 10 |
| 037 | 10 |
| 039 | 10 |
| 041 | 10 |
| 043 | 10 |
| 045 | 10 |
| 047 | 10 |
| 049 | 10 |
| 051 | 10 |
| 053 | 10 |
| 055 | 10 |
| 057 | 10 |
| 059 | 10 |
| 061 | 10 |
| 063 | 10 |
| 065 | 10 |
| 067 | 10 |
| 069 | 10 |
| 071 | 10 |
| 073 | 10 |
| 075 | 10 |
| 077 | 10 |
| 079 | 10 |
| 081 | 10 |
| 083 | 10 |
| 085 | 10 |
| 087 | 10 |
| 089 | 10 |
| 091 | 10 |
| 093 | 10 |
| 095 | 10 |
| 097 | 10 |
| 099 | 10 |

**17 Millar**

| Núm. | Prem. |
|---|---|
| 000 | 10 |
| 001 | 10 |
| 003 | 10 |
| 005 | 10 |
| 007 | 10 |
| 009 | 10 |
| 011 | 10 |
| 013 | 10 |
| 015 | 10 |
| 017 | 10 |
| 019 | 10 |
| 021 | 10 |
| 023 | 10 |
| 025 | 10 |
| 027 | 10 |
| 029 | 10 |
| 031 | 10 |
| 033 | 10 |
| 035 | 10 |
| 037 | 10 |
| 039 | 10 |
| 041 | 10 |
| 043 | 10 |
| 045 | 10 |
| 047 | 10 |
| 049 | 10 |
| 051 | 10 |
| 053 | 10 |
| 055 | 10 |
| 057 | 10 |
| 059 | 10 |
| 061 | 10 |
| 063 | 10 |
| 065 | 10 |
| 067 | 10 |
| 069 | 10 |
| 071 | 10 |
| 073 | 10 |
| 075 | 10 |
| 077 | 10 |
| 079 | 10 |
| 081 | 10 |
| 083 | 10 |
| 085 | 10 |
| 087 | 10 |
| 089 | 10 |
| 091 | 10 |
| 093 | 10 |
| 095 | 10 |
| 097 | 10 |
| 099 | 10 |

**18 Millar**

| Núm. | Prem. |
|---|---|
| 000 | 10 |
| 001 | 10 |
| 003 | 10 |
| 005 | 10 |
| 007 | 10 |
| 009 | 10 |
| 011 | 10 |
| 013 | 10 |
| 015 | 10 |
| 017 | 10 |
| 019 | 10 |
| 021 | 10 |
| 023 | 10 |
| 025 | 10 |
| 027 | 10 |
| 029 | 10 |
| 031 | 10 |
| 033 | 10 |
| 035 | 10 |
| 037 | 10 |
| 039 | 10 |
| 041 | 10 |
| 043 | 10 |
| 045 | 10 |
| 047 | 10 |
| 049 | 10 |
| 051 | 10 |
| 053 | 10 |
| 055 | 10 |
| 057 | 10 |
| 059 | 10 |
| 061 | 10 |
| 063 | 10 |
| 065 | 10 |
| 067 | 10 |
| 069 | 10 |
| 071 | 10 |
| 073 | 10 |
| 075 | 10 |
| 077 | 10 |
| 079 | 10 |
| 081 | 10 |
| 083 | 10 |
| 085 | 10 |
| 087 | 10 |
| 089 | 10 |
| 091 | 10 |
| 093 | 10 |
| 095 | 10 |
| 097 | 10 |
| 099 | 10 |

**19 Millar**

| Núm. | Prem. |
|---|---|
| 000 | 10 |
| 001 | 10 |
| 003 | 10 |
| 005 | 10 |
| 007 | 10 |
| 009 | 10 |
| 011 | 10 |
| 013 | 10 |
| 015 | 10 |
| 017 | 10 |
| 019 | 10 |
| 021 | 10 |
| 023 | 10 |
| 025 | 10 |
| 027 | 10 |
| 029 | 10 |
| 031 | 10 |
| 033 | 10 |
| 035 | 10 |
| 037 | 10 |
| 039 | 10 |
| 041 | 10 |
| 043 | 10 |
| 045 | 10 |
| 047 | 10 |
| 049 | 10 |
| 051 | 10 |
| 053 | 10 |
| 055 | 10 |
| 057 | 10 |
| 059 | 10 |
| 061 | 10 |
| 063 | 10 |
| 065 | 10 |
| 067 | 10 |
| 069 | 10 |
| 071 | 10 |
| 073 | 10 |
| 075 | 10 |
| 077 | 10 |
| 079 | 10 |
| 081 | 10 |
| 083 | 10 |
| 085 | 10 |
| 087 | 10 |
| 089 | 10 |
| 091 | 10 |
| 093 | 10 |
| 095 | 10 |
| 097 | 10 |
| 099 | 10 |

**20 Millar**

| Núm. | Prem. |
|---|---|
| 000 | 10 |
| 001 | 10 |
| 003 | 10 |
| 005 | 10 |
| 007 | 10 |
| 009 | 10 |
| 011 | 10 |
| 013 | 10 |
| 015 | 10 |
| 017 | 10 |
| 019 | 10 |
| 021 | 10 |
| 023 | 10 |
| 025 | 10 |
| 027 | 10 |
| 029 | 10 |
| 031 | 10 |
| 033 | 10 |
| 035 | 10 |
| 037 | 10 |
| 039 | 10 |
| 041 | 10 |
| 043 | 10 |
| 045 | 10 |
| 047 | 10 |
| 049 | 10 |
| 051 | 10 |
| 053 | 10 |
| 055 | 10 |
| 057 | 10 |
| 059 | 10 |
| 061 | 10 |
| 063 | 10 |
| 065 | 10 |
| 067 | 10 |
| 069 | 10 |
| 071 | 10 |
| 073 | 10 |
| 075 | 10 |
| 077 | 10 |
| 079 | 10 |
| 081 | 10 |
| 083 | 10 |
| 085 | 10 |
| 087 | 10 |
| 089 | 10 |
| 091 | 10 |
| 093 | 10 |
| 095 | 10 |
| 097 | 10 |
| 099 | 10 |

**21 Millar**

| Núm. | Prem. |
|---|---|
| 000 | 10 |
| 001 | 10 |
| 003 | 10 |
| 005 | 10 |
| 007 | 10 |
| 009 | 10 |
| 011 | 10 |
| 013 | 10 |
| 015 | 10 |
| 017 | 10 |
| 019 | 10 |
| 021 | 10 |
| 023 | 10 |
| 025 | 10 |
| 027 | 10 |
| 029 | 10 |
| 031 | 10 |
| 033 | 10 |
| 035 | 10 |
| 037 | 10 |
| 039 | 10 |
| 041 | 10 |
| 043 | 10 |
| 045 | 10 |
| 047 | 10 |
| 049 | 10 |
| 051 | 10 |
| 053 | 10 |
| 055 | 10 |
| 057 | 10 |
| 059 | 10 |
| 061 | 10 |
| 063 | 10 |
| 065 | 10 |
| 067 | 10 |
| 069 | 10 |
| 071 | 10 |
| 073 | 10 |
| 075 | 10 |
| 077 | 10 |
| 079 | 10 |
| 081 | 10 |
| 083 | 10 |
| 085 | 10 |
| 087 | 10 |
| 089 | 10 |
| 091 | 10 |
| 093 | 10 |
| 095 | 10 |
| 097 | 10 |
| 099 | 10 |

**22 Millar**

| Núm. | Prem. |
|---|---|
| 000 | 10 |
| 001 | 10 |
| 003 | 10 |
| 005 | 10 |
| 007 | 10 |
| 009 | 10 |
| 011 | 10 |
| 013 | 10 |
| 015 | 10 |
| 017 | 10 |
| 019 | 10 |
| 021 | 10 |
| 023 | 10 |
| 025 | 10 |
| 027 | 10 |
| 029 | 10 |
| 031 | 10 |
| 033 | 10 |
| 035 | 10 |
| 037 | 10 |
| 039 | 10 |
| 041 | 10 |
| 043 | 10 |
| 045 | 10 |
| 047 | 10 |
| 049 | 10 |
| 051 | 10 |
| 053 | 10 |
| 055 | 10 |
| 057 | 10 |
| 059 | 10 |
| 061 | 10 |
| 063 | 10 |
| 065 | 10 |
| 067 | 10 |
| 069 | 10 |
| 071 | 10 |
| 073 | 10 |
| 075 | 10 |
| 077 | 10 |
| 079 | 10 |
| 081 | 10 |
| 083 | 10 |
| 085 | 10 |
| 087 | 10 |
| 089 | 10 |
| 091 | 10 |
| 093 | 10 |
| 095 | 10 |
| 097 | 10 |
| 099 | 10 |

**23 Millar**

| Núm. | Prem. |
|---|---|
| 000 | 10 |
| 001 | 10 |
| 003 | 10 |
| 005 | 10 |
| 007 | 10 |
| 009 | 10 |
| 011 | 10 |
| 013 | 10 |
| 015 | 10 |
| 017 | 10 |
| 019 | 10 |
| 021 | 10 |
| 023 | 10 |
| 025 | 10 |
| 027 | 10 |
| 029 | 10 |
| 031 | 10 |
| 033 | 10 |
| 035 | 10 |
| 037 | 10 |
| 039 | 10 |
| 041 | 10 |
| 043 | 10 |
| 045 | 10 |
| 047 | 10 |
| 049 | 10 |
| 051 | 10 |
| 053 | 10 |
| 055 | 10 |
| 057 | 10 |
| 059 | 10 |
| 061 | 10 |
| 063 | 10 |
| 065 | 10 |
| 067 | 10 |
| 069 | 10 |
| 071 | 10 |
| 073 | 10 |
| 075 | 10 |
| 077 | 10 |
| 079 | 10 |
| 081 | 10 |
| 083 | 10 |
| 085 | 10 |
| 087 | 10 |
| 089 | 10 |
| 091 | 10 |
| 093 | 10 |
| 095 | 10 |
| 097 | 10 |
| 099 | 10 |

**24 Millar**

| Núm. | Prem. |
|---|---|
| 000 | 10 |
| 001 | 10 |
| 003 | 10 |
| 005 | 10 |
| 007 | 10 |
| 009 | 10 |
| 011 | 10 |
| 013 | 10 |
| 015 | 10 |
| 017 | 10 |
| 019 | 10 |
| 021 | 10 |
| 023 | 10 |
| 025 | 10 |
| 027 | 10 |
| 029 | 10 |
| 031 | 10 |
| 033 | 10 |
| 035 | 10 |
| 037 | 10 |
| 039 | 10 |
| 041 | 10 |
| 043 | 10 |
| 045 | 10 |
| 047 | 10 |
| 049 | 10 |
| 051 | 10 |
| 053 | 10 |
| 055 | 10 |
| 057 | 10 |
| 059 | 10 |
| 061 | 10 |
| 063 | 10 |
| 065 | 10 |
| 067 | 10 |
| 069 | 10 |
| 071 | 10 |
| 073 | 10 |
| 075 | 10 |
| 077 | 10 |
| 079 | 10 |
| 081 | 10 |
| 083 | 10 |
| 085 | 10 |
| 087 | 10 |
| 089 | 10 |
| 091 | 10 |
| 093 | 10 |
| 095 | 10 |
| 097 | 10 |
| 099 | 10 |

**25 Millar**

| Núm. | Prem. |
|---|---|
| 000 | 10 |
| 001 | 10 |
| 003 | 10 |
| 005 | 10 |
| 007 | 10 |
| 009 | 10 |
| 011 | 10 |
| 013 | 10 |
| 015 | 10 |
| 017 | 10 |
| 019 | 10 |
| 021 | 10 |
| 023 | 10 |
| 025 | 10 |
| 027 | 10 |
| 029 | 10 |
| 031 | 10 |
| 033 | 10 |
| 035 | 10 |
| 037 | 10 |
| 039 | 10 |
| 041 | 10 |
| 043 | 10 |
| 045 | 10 |
| 047 | 10 |
| 049 | 10 |
| 051 | 10 |
| 053 | 10 |
| 055 | 10 |
| 057 | 10 |
| 059 | 10 |
| 061 | 10 |
| 063 | 10 |
| 065 | 10 |
| 067 | 10 |
| 069 | 10 |
| 071 | 10 |
| 073 | 10 |
| 075 | 10 |
| 077 | 10 |
| 079 | 10 |
| 081 | 10 |
| 083 | 10 |
| 085 | 10 |
| 087 | 10 |
| 089 | 10 |
| 091 | 10 |
| 093 | 10 |
| 095 | 10 |
| 097 | 10 |
| 099 | 10 |

**26 Millar**

| Núm. | Prem. |
|---|---|
| 000 | 10 |
| 001 | 10 |
| 003 | 10 |
| 005 | 10 |
| 007 | 10 |
| 009 | 10 |
| 011 | 10 |
| 013 | 10 |
| 015 | 10 |
| 017 | 10 |
| 019 | 10 |
| 021 | 10 |
| 023 | 10 |
| 025 | 10 |
| 027 | 10 |
| 029 | 10 |
| 031 | 10 |
| 033 | 10 |
| 035 | 10 |
| 037 | 10 |
| 039 | 10 |
| 041 | 10 |
| 043 | 10 |
| 045 | 10 |
| 047 | 10 |
| 049 | 10 |
| 051 | 10 |
| 053 | 10 |
| 055 | 10 |
| 057 | 10 |
| 059 | 10 |
| 061 | 10 |
| 063 | 10 |
| 065 | 10 |
| 067 | 10 |
| 069 | 10 |
| 071 | 10 |
| 073 | 10 |
| 075 | 10 |
| 077 | 10 |
| 079 | 10 |
| 081 | 10 |
| 083 | 10 |
| 085 | 10 |
| 087 | 10 |
| 089 | 10 |
| 091 | 10 |
| 093 | 10 |
| 095 | 10 |
| 097 | 10 |
| 099 | 10 |

**27 Millar**

| Núm. | Prem. |
|---|---|
| 000 | 10 |
| 001 | 10 |
| 003 | 10 |
| 005 | 10 |
| 007 | 10 |
| 009 | 10 |
| 011 | 10 |
| 013 | 10 |
| 015 | 10 |
| 017 | 10 |
| 019 | 10 |
| 021 | 10 |
| 023 | 10 |
| 025 | 10 |
| 027 | 10 |
| 029 | 10 |
| 031 | 10 |
| 033 | 10 |
| 035 | 10 |
| 037 | 10 |
| 039 | 10 |
| 041 | 10 |
| 043 | 10 |
| 045 | 10 |
| 047 | 10 |
| 049 | 10 |
| 051 | 10 |
| 053 | 10 |
| 055 | 10 |
| 057 | 10 |
| 059 | 10 |
| 061 | 10 |
| 063 | 10 |
| 065 | 10 |
| 067 | 10 |
| 069 | 10 |
| 071 | 10 |
| 073 | 10 |
| 075 | 10 |
| 077 | 10 |
| 079 | 10 |
| 081 | 10 |
| 083 | 10 |
| 085 | 10 |
| 087 | 10 |
| 089 | 10 |
| 091 | 10 |
| 093 | 10 |
| 095 | 10 |
| 097 | 10 |
| 099 | 10 |

**28 Millar**

| Núm. | Prem. |
|---|---|
| 000 | 10 |
| 001 | 10 |
| 003 | 10 |
| 005 | 10 |
| 007 | 10 |
| 009 | 10 |
| 011 | 10 |
| 013 | 10 |
| 015 | 10 |
| 017 | 10 |
| 019 | 10 |
| 021 | 10 |
| 023 | 10 |
| 025 | 10 |
| 027 | 10 |
| 029 | 10 |
| 031 | 10 |
| 033 | 10 |
| 035 | 10 |
| 037 | 10 |
| 039 | 10 |
| 041 | 10 |
| 043 | 10 |
| 045 | 10 |
| 047 | 10 |
| 049 | 10 |
| 051 | 10 |
| 053 | 10 |
| 055 | 10 |
| 057 | 10 |
| 059 | 10 |
| 061 | 10 |
| 063 | 10 |
| 065 | 10 |
| 067 | 10 |
| 069 | 10 |
| 071 | 10 |
| 073 | 10 |
| 075 | 10 |
| 077 | 10 |
| 079 | 10 |
| 081 | 10 |
| 083 | 10 |
| 085 | 10 |
| 087 | 10 |
| 089 | 10 |
| 091 | 10 |
| 093 | 10 |
| 095 | 10 |
| 097 | 10 |
| 099 | 10 |

**29 Millar**

| Núm. | Prem. |
|---|---|
| 000 | 10 |
| 001 | 10 |
| 003 | 10 |
| 005 | 10 |
| 007 | 10 |
| 009 | 10 |
| 011 | 10 |
| 013 | 10 |
| 015 | 10 |
| 017 | 10 |
| 019 | 10 |
| 021 | 10 |
| 023 | 10 |
| 025 | 10 |
| 027 | 10 |
| 029 | 10 |
| 031 | 10 |
| 033 | 10 |
| 035 | 10 |
| 037 | 10 |
| 039 | 10 |
| 041 | 10 |
| 043 | 10 |
| 045 | 10 |
| 047 | 10 |
| 049 | 10 |
| 051 | 10 |
| 053 | 10 |
| 055 | 10 |
| 057 | 10 |
| 059 | 10 |
| 061 | 10 |
| 063 | 10 |
| 065 | 10 |
| 067 | 10 |
| 069 | 10 |
| 071 | 10 |
| 073 | 10 |
| 075 | 10 |
| 077 | 10 |
| 079 | 10 |
| 081 | 10 |
| 083 | 10 |
| 085 | 10 |
| 087 | 10 |
| 089 | 10 |
| 091 | 10 |
| 093 | 10 |
| 095 | 10 |
| 097 | 10 |
| 099 | 10 |

**30 Millar**

| Núm. | Prem. |
|---|---|
| 000 | 10 |
| 001 | 10 |
| 003 | 10 |
| 005 | 10 |
| 007 | 10 |
| 009 | 10 |
| 011 | 10 |
| 013 | 10 |
| 015 | 10 |
| 017 | 10 |
| 019 | 10 |
| 021 | 10 |
| 023 | 10 |
| 025 | 10 |
| 027 | 10 |
| 029 | 10 |
| 031 | 10 |
| 033 | 10 |
| 035 | 10 |
| 037 | 10 |
| 039 | 10 |
| 041 | 10 |
| 043 | 10 |
| 045 | 10 |
| 047 | 10 |
| 049 | 10 |
| 051 | 10 |
| 053 | 10 |
| 055 | 10 |
| 057 | 10 |
| 059 | 10 |
| 061 | 10 |
| 063 | 10 |
| 065 | 10 |
| 067 | 10 |
| 069 | 10 |
| 071 | 10 |
| 073 | 10 |
| 075 | 10 |
| 077 | 10 |
| 079 | 10 |
| 081 | 10 |
| 083 | 10 |
| 085 | 10 |
| 087 | 10 |
| 089 | 10 |
| 091 | 10 |
| 093 | 10 |
| 095 | 10 |
| 097 | 10 |
| 099 | 10 |

**31 Millar**

| Núm. | Prem. |
|---|---|
| 000 | 10 |
| 001 | 10 |
| 003 | 10 |
| 005 | 10 |
| 007 | 10 |
| 009 | 10 |
| 011 | 10 |
| 013 | 10 |
| 015 | 10 |
| 017 | 10 |
| 019 | 10 |
| 021 | 10 |
| 023 | 10 |

# Política
El Mirador de Juan Pueblo

2da. SECCION

# Crítica
(DIGSTIERUS) SOBRE NUESTRA CIUDAD COMO UN TABANO SOBRE UN NOBLE CABALLO PARA PICARLO Y TENERLO DESPIERTO — (Sócrates)

AÑO XIX
N.º 6394

El Diario de Buenos Aires Para Toda la República

Agosto 31 de 1933



AVISOS ECONÓMICOS CLASIFICADOS


## MATIAS Y EL "DUMPING"

LA palabra "dumping" se puso de moda a fines del año 1930. Se quería indicar con ella toda actividad comercial soviética inconveniente para los intereses de las potencias capitalistas y "dumping" venía así a ser algo como una manera indecorosa, deshonesta, de comerciar. La luyamtorg fué clausurada bajo la acusación de practicar el "dumping" de la madera tereiada en la República Argentina, actividad que perjudicaba a los señores importadores de maderas suecas.

Transcurrido el tiempo, se perdió un poco de miedo al "dumping" y un día el gobierno inglés, el mismo gobierno inglés, aconsejaba practicarlo como único medio de deshacerse de mercaderías superabundantes y depreciadas.

Hoy, entre nosotros, el "dumping" lo practican los mismos que se ampararon en él para atacar a los soviets e indirectamente a su comercio exterior. No otra cosa puede decirse de lo que están haciendo en el ramo del almacén, por intermedio de la "A. R. S. A.", los señores Matías Sánchez, Alberto E. Uriburu, Tito Arata, Eduardo Leston, Nicasio P. García, Enrique Gil y demás integrantes del directorio de la misma.

## NI JUSTO NI FRANCO

El órgano del hampa católica — como lo sabrán Uds. a partir de este instante — está dirigido por el pibe "Seudónimo". El pibe "Seudónimo" se pasó toda su vida cobrando cosas que otros habían escrito y que él firmaba, con seudónimo, por cierto. Así haciéndose llamar Justo Franco, saqueaba los editoriales del "Journal des Debats", con lo que resultaba no ser ni justo ni franco. Ahora prosigue — desde el órgano del hampa católica — practicando la pseudividad. Publica panfletos comunistas y simula hacer campaña comunista, lo que tampoco es ni justo ni franco.

## LA FRASE DEL DIA

"Tocia razón el viejo político (Hipólito Irigoyen) cuando, al no saber qué hacer, no hizo nada, siguiendo su ciega costumbre liberal; y la gente que lo eligió, al creer que un nuevo mundo podía forjarse con las viejas herramientas oxidadas y con los hombres corrompidos del desorden capitalista, tenía, por lo menos, tanta razón como los hombres prácticos y los socios desencantados que lo depusieron." — Irigoyen visto por Waldo Frank.

WALDO FRANK

HASTA el domingo 28 del corriente, en la provincia de Tucumán, habían inscriptos en los libros del radicalismo 18.000 adherentes.

REGRESO a Santa Fe el intendente municipal, quien trató en esta capital la posibilidad de una moratoria municipal. De tal palo, tal astilla.

EL Comité Nacional del radicalismo se propone organizar un homenaje popular a Rivadavia, con motivo de la inauguración de su monumento. Ese homenaje no coincidiría con la ceremonia oficial.

LA jira del doctor Alvear al interior del país se iniciará con un viaje rápido a Santa Fe.

DURARAN toda la semana las vacaciones parlamentarias. En la semana próxima se realizarán, en ambas Cámaras, sesiones diarias. Se tratará en esa forma de recuperar el tiempo perdido.

LA unión del radicalismo antipersonalista de la capital es un hecho. El doctor Naón ha facilitado la tarea del doctor Ruzo.

SE considera en retardo al Senado de la Nación en el estudio de la ley de amnistía.

HA causado asombro, en el ánimo público, la actitud de la señora Victoria Gukovsky en el fracasado mitin contra el comunismo. Los comunistas dicen que eso es lo único que podía esperarse de ella.

IMPRESIONA la pasividad de la policía bonaerense en el bárbaro crimen de Quilmes. Sorprende la actitud incomprensible de la justicia.

HAY en los partidos de izquierda algunos dirigentes que [illegible] como aceptable y buena, la calificación del voto.

## Reincorporación

Los demócratas nacionales de Tucumán no se sienten tranquilos frente a la reorganización radical. A tal fin ha sido citado el comité provincial y se entiende que en la primera reunión a realizarse se tratará si se pide o no la reincorporación al partido de don Gaspar Taboada. El nombrado integraría inmediatamente una comisión de reorganización, de la que formarían parte, además, los señores Alfredo Guzmán y Adolfo Poissek.

* * *

## SOBRE RUEDAS

De Encarnación nos escriben a propósito del viaje de la "concordancia". La situación económica del lugar parece ser tan afligente como en la mayoría del territorio argentino. Ha contrastado así, en ese amoro lindante con la miseria, el fastuoso paso del tren "concordancista". Como consecuencia, los que pudieron tener alguna esperanza fundada en los resultados de esa jira de "estudio", la han perdido.

* * *

## EL DUELO

*Se sigue comentando aun en Catamarca el duelo realizado entre el Jefe de Policía, señor Jorge del Pino, y el inspector de gobierno, Raúl Berrondo. Se hace notar que, estando prohibido el duelo, el señor del Pino, en su calidad de Jefe de Policía, debió evitar la realización de este que nos ocupa.*

* * *

## RUPTURA

Siguen empeorando las relaciones de socialistas y demócratas en Santa Fe. Primero fué con los ediles de Rosario. Ahora los socialistas acaban de romper con el ministro de Instrucción Pública y Fomento. Se espera ahora que renuncien todos los afiliados socialistas que fueron nombrados por el doctor Furno.

# El de Justo Suárez Fué un Romance de Celos, de Amor y de Juventud Triunfante

## JUSTO SUAREZ HA DE RETORNAR AL RING

### Tomará un Descanso en Córdoba y Después Reaparecerá en la Categoría Welters

### OPTIMISMO

LA historia sentimental de Justo Suárez, corre paralela a su carrera. Es brillante, rápida, emocionante, vertiginosa. La gloria y el amor se dieron el brazo y marcharon unidos. Pero ambos son cosas demasiado grandes para marchar a la par por un mismo camino. Y necesariamente hubieron de separarse. El Torito de Mataderos, con la gloria en los puños, llamó a las puertas del amor. Y el amor lo recibió. Tuvo para el recio pugilista, adormecidos jardines... Y mientras el amor abanicaba sus alas victoriosas, la gloria, la efímera gloria, llegaba detrás de una puerta por el triunfador que se iba de su lado.

### El amor de los humildes

Todos conocen la cuna del Torito de Mataderos. Muchachito criollo en la dura brega del trabajo diario, desde pequeño tuvo que zurcarse el sustento, y ayudar a su familia. Un sentido fervor deportivo, lo hizo calzarse los guantes cuando todavía era un pibe. Su contextura física, lo llevó de triunfo en triunfo. Entró a la popularidad con el nombre de Invicto. La gloria ya estaba en su camino, y no tardaría en salirle al encuentro. Muchas veces, el amor pasó por su lado. Pero no le hizo caso. Era el amor humilde, el amor que se esconde detrás de una sonrisa tímida; que se adurme con un retrato sobre el corazón; escribe cartas que nunca llegan a destino; busca el silencio aunque en él todo él es un grito; busca la soledad aunque todo él es un deseo de compañía... Ese es el amor que pasó junto a Justo Suárez en las horas mejores de su vida deportiva. Y el Torito, lo dejó pasar...

No fuera criollo, si los ojos gauchos de una niña no pudieron vencerlo. Una tarde se encontró con ellos. Y desde entonces, todas las tardes se vieron. Floreció entre el campeón y la niña un idilio romántico.

PILAR BRAVO y Justo Suárez tenían una costumbre común: siempre posaban sonrientes. Cualquier fotografía de aquellos tiempos los muestra optimistas.

EL MATRIMONIO SUAREZ aparece entre el compañero del "perro mascota" que falló miserablemente, pues no trajo la dicha conyugal. — ABAJO, Justo Suárez y Pilar Bravo, a poco de contraer enlace, posaron en compañía del padre del primero y la madre de ella

## NO PELEARA CON SU ESPOSA, SINO CON RIVALES

### El Torito de Mataderos, Muchacho Criollo Acostumbrado al Triunfo, Siente la Nostalgia del Exito

### REALIDAD

Ella ansiaba tener entre sus brazos la gloria del muchacho. Y él, añaba dejarse vencer por la belleza de la niña. La historia de ambos comienza recién desde que se conocieron. En aquella época, cuando el Torito subía al ring, sabía que desde un rincón lo estaban mirando dos ojos anhelantes. Y volteaba rivales, como si esos rivales fueron obstáculos que se erguían entre él y ella...

### Y se casaron

El amor termina donde empieza el matrimonio, dicen los experimentados. Sin embargo, el amor del boxeador se manifestó más fuerte desde la fundación de su hogar. Lo decía a todos sus amigos. Lo declaraba orgulloso en todas partes. Cuando la orden severa de su entrenador le dijo que debía dejar a su esposa en Buenos Aires cuando se embarcara a Norte América, Justo Suárez se negó


(Continúa en la pág. 15)


PILAR BRAVO, al poco tiempo de haberse casado, cuando nadie podía suponer que su felicidad terminara violentamente en un divorcio, a los dos años y medio de unir su vida a la del entonces invicto Justo Suárez

## ¿Cómo Conservo la Línea?

por Sofía Bozán

## La Natación es el Ejercicio Eficaz para no Perder la Línea

SOFIA BOZAN, madurando un tango entre los labios, nos confiesa su secreto. La más criolla de las actrices argentinas, la que, mirada desde las butacas nos parece nostálgica de esquinas suburbanas, una muchacha a la antigua, en reclamo de patios soleados y zaguanes cómplices, es una mujer muy moderna, deportiva y metódica.

* * *

*—Les confieso — dice Sofía Bozán — que a pesar del método, que para otros significa un cotidiano aburrimiento, a mí muy poco trabajo y ninguna molestia me causa la conservación de la línea. Tengo un apetito excelente. Como de todo. Y sin embargo, me mantengo en la línea de una manera muy sencilla. Llevo la vida nerviosa y dinámica de todas las artistas revistiriles. No sólo trabajo frente al público sino que conmueso la fibra de los ensayos. Mi vida de artista es en cierto modo mi mejor aliada. Las personas se vuelven obesas generalmente, a causa del poco o ningún ejercicio, de la vida sedentaria, sin preocupaciones y sin obligaciones.*

* * *

Pero, además del trabajo, que es todo un ejercicio, a mí me gusta sobremanera la natación. Yo creo que la natación, practicada con inteligencia es el ejercicio más completo y eficaz y a la vez el que menos inconvenientes ofrece. No es monótono, no cansa ni aburre como la gimnasia sueca, por ejemplo.

—De modo que Vd. para conservar la línea... nada?

—Nado.


# Reacción Antigripal

La rapidez con que el GENIOL calma los malestares, es seguida de una saludable reacción, visible desde el primer momento. Es que a la descongestión que el GENIOL produce, sucede una actividad circulatoria, que facilita el arrastre y la eliminación de toxinas y aumenta el valor combativo de las defensas orgánicas.

Los mas destacados médicos usan y recetan el GENIOL, pues bien conocen que su triple y científica fórmula es la mejor garantía de su triple acción.

De esa conjunta acción, se derivan los felices resultados obtenidos con el GENIOL en la Gripe y su convalecencia, la cual apresura, evitando la repetición de los estados congestivos.

En Clínicas, Sanatorios y Hospitales, se está empleando hoy el GENIOL con inmejorables resultados.

Y evita tambien el decaimiento, pues el GENIOL entona y levanta el ánimo.

Geniol
QUITA EL DOLOR
1.30
EL TUBO DE 20 DOSIS

# Pequeños Chismes Del CinE

EL dirigente de la Universal Carl Laemmle (h.), está gestionando el contrato del director Joseph von Sternberg. Un director de tal categoría puede hacer por la Universal muchos más que tres "stars" de fama... y puede también descubrir obra Marlene.

J. STERNBERG

* * *

GERTRUDE Michael, artista teatral nunca en Broadway ha ingresado en las filas cinematográficas. Después de su triunfo personal en la interpretación de la comedia "Gaught Wet", la Metro Goldwyn Mayer contrató a miss Michael y espera hacer de ella una figura de mundial renombre... y, a lo mejor, acertar.

* * *

EL perro Elmer, propiedad de Buster Keaton, tiene el mismo vicio de los pibes atorrantes... Le gusta pasear arriba en los automóviles ajenos...

* * *

GRETA GARBO

EN una ocasión asaltó silenciosamente el auto de Greta Garbo. El chofer de la artista sueca dormitaba, esperando a su patrona y fué despertado por unas lamidillas en el cogote. ¿Se habrá vuelto loca el ama? — pensó el chófer... Y su despertar fué... perruno.

* * *

RAMON Novarro tiene en su camarín un piano y se distrae con él... El divino Ramón se pasa la vida "tecleando"...

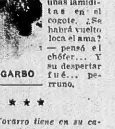

L. BARRYMORE

LIONEL Barrymore es una gran figura del cine actual. Ha tomado parte en varias películas de alto valor artístico. Recordemos: "Alma Libre" y "Mata-Hari" y las próximas a estrenarse: "Reencuentro" y "Grand Hotel".

LA exhibición ofrecida privadamente en el salón de Paramount de la película "Remordimiento" ha causado a los críticos cinematográficos una excelente impresión. "Remordimiento" es una de las grandes obras del cine y la maestra labor del director E. Lubitsch.

A la ... Kay Francis le gusta ... vestirse de hombre. Así ... pre metida en unos pantalones...

... Dien está casado con ... Holston. Esta es una ... crítica". Su mayor placer ... un barquichuelo y el ciclismo.

CLARA Bow se ha ahuigrisado de una manera lamentable. Ahora es una señora seria y con tendencias a la obesidad. Lo peor es que Clarita, cuando recuerda sus pasadas locuras, a las cuales ella clasifica de "aquel alocamiento sin bridas"... dice que eran "cosas" que hacía para enmascarar su timidez...

resfrios, congestión
se cortan con
LINIMENTO DE SLOAN
MATA DOLORES
lo más fácil de tomar
como si fuera azúcar, es el
SACAROL
... 45 ctvs. en todas las Farmacias. Exija ... en la pareja de nombre. Rechace los ... anónimos, y de dudosos resultados.
... SACAROL a 45 ctvs.

# "Chaco" una Buena Comedia de Cunill Cabanellas, Será Estrenada Mañana en el Teatro Liceo

## El Director Lubitsch, da la más Alta Nota de su Maestría, en la Película "Remordimiento"

EL director Ernst Lubitsch necesitaba tomarse una revancha en la pantalla. Y bien, con la película "Remordimiento" Lubitsch se ha tomado ampliamente esa revancha. Desde los tiempos de "Alta traición", que fué una de las últimas obras maestras del cinematógrafo mudo, Lubitsch, que tomó en el cine hablado los caminos de la opereta, y que, tras de su acierto en "El destile del amor", nada hizo digno de su estirpe, resumiendo a la altura de su formidable capacidad directiva. Es decir que, desde un punto de vista estrictamente artístico,

NANCY CARROLL Y PHILLIPS HOLMES, en una escena de "Remordimiento"

no podía juzgarse en sus películas habladas, y, para quienes sabemos todo cuánto es capaz de dar el gran director, ya resultaba larga la espera de la obra que una vez más pusiera a Lubitsch en la primera fila de los artistas creadores de la pantalla.

La película "Remordimiento", que se estrena hoy en Buenos Aires, gana para su director el más completo de sus triunfos, gana para su director la gloria de dar a la pantalla una de las más bellas obras maestras que hemos conocido hasta hoy; una de esas películas que por sí solas justifican la existencia definitiva del arte cinematográfico, una película, en fin, que responde con perfecta justeza de todos sus elementos, al calificativo excepcional de obra maestra.

Porque tal es esta admirable producción, desde los detalles sugestivos de su realización, el dibujo de sus personajes, el equilibrio de su acción, la sobriedad de forma, la recia arquitectura del conjunto, la profunda intensidad emotiva de sus situaciones, el alma a flor de piel en sus personajes y la interpretación formidable.

Arrebata desde su escena inicial, aquella del templo donde el sacerdote habla de paz y de bondad mientras la hilera de sables de los militares asistentes a la ceremonia y las pistoleras en primer plano, dicen la amarga ironía de la realidad.

La guerra ha dejado despiadada el alma del hombre joven, delicado y sensible, que no puede aguantar en su conciencia la idea de haber muerto a un semejante. No encuentra disculpa ninguna a su crimen, aunque lo haya cometido en la guerra, soldado contra soldado, y necesita, por fin, ir hasta la casa del hombre que mató, para confesar su crimen y purificar en el amor aquella culpa de todos los hombres juntos, que su corazón le reprochaba como si fuera suya solamente.

En la pequeña población alemana, donde todavía está latente el odio de la guerra recientemente terminada, y donde todavía se oía con la misma congoja con que los hombres fueron llevados a la barbarie de la lucha, en la pequeña población y en la casa del inocente soldado muerto, donde padre, madre y novia sufren con un dolor que ya parece irremediable, es donde la obra plantea la potente dramaticidad de su acción y donde los personajes y el ambiente adquieren el relieve maravilloso de sensación ... que los sostiene en todo el proceso de la trama.

Y es que, en cada detalle, en el cuidado de los múltiples factores que deben coordinarse armoniosamente para concluir una película maestra, se ve la mano segura e inspirada del director Lubitsch, el firme artífice que deja fuego en la obra ... impresión categórica de las cosas que están perfectamente en su lugar y se resaltan y brillan porque para tal efecto se las concibió y donde todo obedece a la construcción premeditada y jamás a la casualidad de un acierto o a la improvisación.

Recuerdo que hace ya cuatro años, en los estudios de la Paramount, el director Lubitsch filmaba "Alta traición". Podía en cada detalle extraordinario cuidado, y las repeticiones para lograr los efectos buscados se sucedían reiiteradamente hasta el cansancio. Entonces me dijo Lubitsch que todo aquello respondía a que la empresa necesitaba una obra maestra y que él era el encargado de realizarla y que iba a realizarla, así lo hizo.

Me lo imagino a Lubitsch, ahora, en el caso de "Remordimiento", trabajando con la misma noble intención de entonces y puesto todo su talento y su arte y su voluntad en la idea de dar la obra maestra que compensara, en su conciencia de artista, la pasajera desviación de su trabajo hacia las obras de puro comercio. Me lo imagino, y ahora veo esta nueva maravilla que nos debía desde hace tiempo, y se abunda mi admiración por este artista que sabe hacer cuando quiere, porque para eso es artista, las cosas magníficas como esta película "Remordimiento".

Y ahora bien; la figura estupenda de Lionel Barrymore, que se ha empeñado, casi puede decirse, en asombrar al público, obra tras obra, con la perfección de su trabajo, alcanza en "Remordimiento" la nota magistral lograda en todo su esplendor.

Lionel Barrymore es el más grande artista de la pantalla actual, y como tal puede admirársele esta vez en que todos los elementos de una obra y de un personaje se han juntado para dar al intérprete la oportunidad maravillosa. A fuerza de realidad, a fuerza de relieve, a fuerza de alma, puede decirse que su personaje se adelanta de la pantalla. Nunca como en "Remordimiento" había llegado tan alto este artista perfecto. Y para el elogio de Nancy Carroll y de Phillips Holmes, el mejor, la palabra, baste decir que en nada desentonan con el trabajo de Barrymore. Y no sólo por las altas virtudes de su realización, no sólo por su riqueza artística, en que "Remordimiento" merece recomendarse al público. Tiene un inmenso caudal de humanidad, un inmenso caudal de comprensión.

ARTURO MOM

## Gaby Morlay Hará Esta Noche Una Vieja Comedia

"La Petite Chocolatière"

EN novena función de gran abono, la compañía francesa de comedia que encabeza Gaby Morlay ofrecerá esta noche, en el Odeón, la vieja comedia de Gavault "La petite chocolatière". En el reparto acompañarán a la nombrada actriz, entre otros, los actores Debucourt, Dorliac, Jacquelin y Bloch.

## Una Novedad en el Teatro Apolo

En el teatro Apolo se está ensayando actualmente un sainete en tres cuadros original de Mario Rada, que ha sido titulado "Limosnita".

Su estreno, por la compañía que encabeza la popular actriz cómica Olinda Bozán, tendrá lugar el próximo sábado.

## Se Reune Hoy la Convención Teatral

LA Convención de gremios teatrales celebrará esta noche asamblea plenaria, después de las espectáculos, en la sala del Ateneo. Serán presentados a despacho los numerosos proyectos elaborados por las comisiones de empresarios, autores y actores desde el 2 del corriente, día en que se efectuó la reunión preliminar de la Convención y fueron elegidos los representantes de cada gremio para integrar las diferentes secciones. Los primeros despachos que se considerarán son los que conciernen a la escena económica, los cuales ocuparán la sesión de hoy.

## "Chaco" es una Expresión del Teatro de Silencio

MAÑANA asistiremos, en el Liceo, al estreno de una obra cuyos méritos hemos de valorar oportunamente, pero de la cual puede anticiparse ya nobleza en la inspiración y trascendencia artística. Autorizan a esta presunción favorable y desligada del valor intrínseco de la pieza, el nombre de su autor, Antonio Cunill Cabanellas, uno de los más talentosos hombres de teatro con que contamos, y el valor de su obra anterior, especialmente de "Comedia sin título". Además, valoran la comedia que conocer emos mañana el hecho de que se aborde en ella un problema psicológico propio de un punto preciso de nuestro país y el hecho de que se asocien al acontecimiento un dibujante como José Bonomi, autor de los proyectos de decoraciones, y un conjunto de calidad como es el que encabeza Evita Franco.

Antonio Cunill Cabanellas

Antonio Cunill Cabanellas ha titulado "Chaco" su comedia que sitúa "en un clima dramático", y a propósito de la cual dice, específicamente para CRITICA:

*"Siempre he sentido predilección por el teatro sin gritos. Es una predilección natural que me llevó también en la vida a no usarlos. Y allí donde otra sensibilidad buscaría un drama intenso, de rasgos acentuados, de fuertes sacudidas, la mía busca el silencio, una característica interior del hombre y del paisaje.*

*"Si estudio en mí, el origen de esta predilección, de tema y de manera la encuentro con facilidad en el "teatro íntimo" que fundó Adrián Gual en Barcelona y con quien estuve, en uno de mis viajes a Europa, allá por los años 1912, 13 y 14. Su obra "Silencio", las representaciones de Maeterlink y el cultivar el teatro que podríamos llamar de "vida interior", me orientó en ese sentido. Más tarde, cuando fui al teatro como autor, comprendí que aquellas primeras manifestaciones habían continuado trabajando en mi subconciencia sin yo saberlo. Mi "Comedia sin título" fué producto genuino de aquel teatro, y esta obra que título "Chaco", sin parecerse en nada a "Comedia sin título", sigue una misma línea. Creo que la modalidad del público argentino más se conecta con lo silencioso que con lo estridente. Es una población, esta, en que el grito aturde y el argentino pocas veces deja traducir su drama interno. Por eso creo que la obra de teatro tiene aquí, entre nosotros, probabilidades de éxito cuanto más el drama quede escondido, soterrado es decir, cuanto más preocupación pongan los personajes en escondedrio y el autor más capacidad de sugerirlo.*

*"Chaco" está dentro de esa tendencia. La crítica ha de decir si tengo razón."*

## "Sinfonía Rea" es un Sainete de Tono Festivo Muy Eficaz

### Fué Bien Recibida por el Público la Nueva Pieza de Chiarello

EN el sainete original de Florencio Chiarello, titulado "Sinfonía rea", que ayer dió a conocer en el teatro Cómico la compañía Cicarelli-Busto-Mutarelli, vuelve a advertirse la tendencia del autor a describir ambientes a presentar tipos pintorescos, más que desarrollar una trama determinada.

Sin descubrir mayores rasgos de originalidad, la pieza de Chiarello afirma la habilidad ingeniosa de éste para disponer con eficacia festiva los episodios y situaciones.

"Sinfonía rea"

Animan la acción varios personajes delineados con trazos auténticos, pero en forma un tanto arbitraria, los cuales viven una vida bohemia criolla, en la que han caído al perder sus plazas burocráticas y romper relaciones con familiares que podían proporcionarle una ocupación, cuyo carácter ellos no satisface.

Y en su existencia de sobres, que hace para salir de ella, los personajes recurren a las más graciosas tretas, que les permita calmar las iras de la encopada del inquilinato que los cobija, y favorecer sus amores, los cuales los llevarán al trabajo y la felicidad.

Matizan el tono festivo de la pieza, algunas escenas sentimentales, a cargo de una muchacha que, fiel al recuerdo del hombre que se cruzó fugazmente en su camino, la espera constantemente, hasta llegar a ser su compañera.

No puede decirse que ha sido muy feliz el bailarín del tema central de la pieza ni tampoco que exista preocupación por justificar la conducta y la reacción de los personajes; pero resulta evidente que "Sinfonía rea" es un sainete en que la gracia se logra con soltura. Tipos llenos de dinamismo y de vida, diálogos sabrosos, agil y vivaz, situaciones eficaces, todo esto tiene la pieza, que cumple ampliamente sus limitadas pretensiones de esparcimiento y puede figurar entre las no escasas eficaces producciones cómicas de Chiarello.

### La labor de los intérpretes

La interpretación, ajustada en conjunto, realzó los méritos de la pieza, destacándose la labor de la vía de Paquito Busto, Gregorio Cicarelli, Félix Mutarelli y Depta Muñoz. Fina Suárez y Santiel Jiménez, muy correctos en sus breves intervenciones. Carola Smith, Carmen Stuizer y demás participantes del reparto, fueron eficaces colaboradores de las figuras que tuvieron a su cargo los papeles de mayor responsabilidad.

## Se Despiden Hoy "Los Tapices Españoles"

El conjunto de "Tapices Españoles" dará hoy, en el Mayo, sus funciones de despedida, a beneficio del cuerpo de segundas tiples. Con tal motivo y como una gentileza especial, reaparecerá Gloria Maravillas, vedette que hubo de retirarse recientemente y en pleno éxito, para evitar un decaimiento en su salud. La compañía actuará, pues, completa, en homenaje al cuerpo que ha contribuído eficazmente al buen éxito indudable de los "Tapices Españoles" en Buenos Aires.

Mañana se presentará, en el Mayo, la compañía de revistas que encabeza Luis Bori.

## Molly Picón Actuará Pronto en N. América

### Antes Hará una Breve Jira por el Interior

Molly Picón, la extraordinaria "soubrette" que viene actuando en el teatro Excelsior, estrenando ya a 150 funciones las que llevó dadas, consecutivamente, en esta sala, ha resuelto terminar su temporada con la del jueves próximo, con "Schmuddrick" y "La muchacha del circo". Luego partirá a una rápida jira por el interior, actuando en Rosario, Santa Fe y Córdoba, donde hay gran interés en conocerla, y ofreciendo una serie de conciertos, para regresar a esta, donde se embarcará de inmediato para cumplir sus compromisos en Norte América, debutando en breve en una gran sala de Los Angeles.

ROTANICA MEDICA
El ex CA. EPILEPTICO, del Instituto antirrábico, precisa, para su propia curación, presentarse personalmente o por carta, en días 27 cada mes estará en Rosario.
Profesor: Salvador S. Spinelli
Primera Junta Rosario Santa Fe, T. 3061

## ESTO ES VERDAD... por Russ Murphy y Roy Sensitsky

La Juventud de Búfalo Bill — por O'Ned

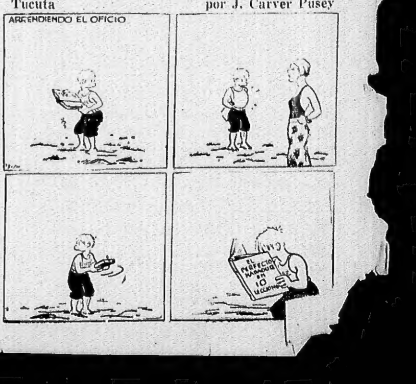


Tucuta — por J. Carver Pusey




MAÑANA!
1º de Septiembre
A LAS 15 HORAS
Inauguración
DE LA
PRIMERA EXPOSICION
RADIO-ELECTRICA
PARA EL HOGAR
EN EL
PALACIO DE LAS EXPOSICIONES
Todas las últimas novedades en Calefacción, Refrigeración, Iluminación, Radiotelefonía, Cinematografía, Higiene, etc.
REUNIDAS en un centro de Distinción y Esparcimiento
Instalación de un estudio modelo de la Primera Cadena Argentina de Broadcastings, donde actuarán a la vista del público los artistas favoritos de los radio-escuchas.
LECCIONES PRACTICAS DE ALTA COCINA
por los más afamados Chefs
LUMINICULTURA ARTISTICA
TRANSRADIO
Retransmitirá de las principales broadcastings de NUEVA YORK, ROMA, PARIS, LONDRES y BERLIN.
Las Entradas dan opción a un número para la RIFA GRATUITA de valiosos objetos.
ATRACCIONES DE GRAN CARTEL
Lea el programa en la sección espectáculos
ENTRADA 0.50 CTVS.
DIA DE MODA $ 1.-
Inauguración a beneficio de la Academia Gratuita del Sagrado Corazón. Precio $ 1.-
1º al 30 DE SEPTIEMBRE
de 15 a 24 horas
SARMIENTO 580, esq. FLORIDA

NOMINA DE LOS EXPOSITORES

Arbotto Guzzini & Cía.
Assa Company
Arpe
Benito Emilio y Cía.
Bavila J.
Bazzi A. e Hijos
Bocte Arturo W.
C. H. A. D. E.
C. I. A. D. E.
Crosland Ltda. S. A.
Casa Iturrat
Cía. Sudamericana Foto-Cine
Casa Meussión
Casa Vignes
Casa Fuino
Di Tella Ltda. (S.I.A.M.)
D. U. O.
Duplessi y Fantón
Ericsson & Cía.
Farran y Zimmermann Ltda.
Fernández Pinto J. A.
Fiocchi & Cía.
General Electric
Galería Grigio
Gollasch Edmundo
Giroud M.
Holm Hnos.
Heros & Cía.
Heinlein & Cía
Helios S. A.
Lix Klett & Cía.
Luz Ferrando & Cía.
Lottermoser Carlos S.
La Sanidad
López & Cía.
Larocca Alberto
La Camona
Maison Morgaine Cherruite
Merello Hnos.
Nicosin y Padul
Nson Sebastian
Osram
Philips
Pedemonte y Cía.
Pedroli Luis
Parmentier & Cía.
Quesada y Schoo
Ramírez y Cía.
R. C. A. Victor Argentina
Rodríguez de la Fuente D.
Siemens Schuckert
Smith W. L. y Cía.
Stocker y Cía.
Stoss C. W.
Transradio
Treph S. A.
Tuercke J. J.
Van Geiren C. & Cía.
Westinghouse

ENTERESE VD. DE NUESTRO PLAN DE VENTAS CON GRANDES REGALOS

# EL PUNTERO TENDRA UN RIVAL MUY ENTUSIASTA


# El Sport de Cada Día — por H. Marini

HISTORIETAS ALMATORERA

# Crítica Deportes

DIOS ME PUSO SOBRE VUESTRA CIUDAD COMO A UN TABANO SOBRE UN NOBLE CABALLO PARA PICARLO Y TENERLO DESPIERTO — (Sócrates)

TEATROS NOTAS-CINES

Teléfonos: Rivadavia, 6800. ☆ ☆ ☆ *El Diario de Buenos Aires Para Toda la República.* ☆ ☆ ☆ Miércoles 31 de Agosto de 193


LOS MARINEROS Y CONSCRIPTOS, COMO QUE ENTRAN gratis a los fiel..., generalmente cuando se producen incidentes, son llamados a intervenir y presta su valiosa cooperación para poner en orden las cosas. En adelante, sin embargo, en la cancha de Huracán, los que vistan uniforme de la Armada y del Ejército, a tirarán a muertos cuando ocurra algo. El domingo último, en la cancha del "globito" los han obligado a pagar entrada.

☆ ☆ ☆

HAY DOS CLUBS QUE NO TIENEN CANCHA, DOS QUE LA tienen clausurada y otros dos a quienes se las clausurarán esta noche. Esto obligará al Consejo a hacer juegos malabares para establecer algunas canchas para el próximo domingo. Por lo pronto, Chacarita quiere jugar en la de Boca; Talleres —que es el candidato a la clausura— también ha elegido a los boquenses, y Tigre —que es el otro candidato— ha elegido la de los genoveses. Vamos a ver cómo se las componen para que todos puedan jugar.

☆ ☆ ☆

AMERICO TESORIERI HABIA SIDO VISTO POR DOS clubs asociacionistas, pero me han asegurado que no quiere saber nada de football oficial. Desengañado de los "hinchas" y dirigentes, el viejo Merico prefiere seguir con su equipo excursionista, paseando por el interior del país realizando verdaderos partidos amistosos. Hacen bien.

☆ ☆ ☆

LOS PARTIDOS DE COMPETENCIA DE AYER, DE SEgunda división, produjeron resultados inesperados. Huracán, que marcha en el campeonato cómodamente en el primer puesto, fué eliminado por San Lorenzo. Racing, también como lo esperado, perdió con Lanús. Boca Juniors obtuvo la victoria otra todo un señor team de primera de Chacarita.

☆ ☆ ☆

*EL CASO CURIOSO HA SIDO SIN DUDA EL DE RACING. El equipo de ese club fué a jugar a Rosario para no malograr algunos jugadores de la primera, se llevó varios de la segunda, creyendo que aquí dejaba equipo de sobra para ganar a Lanús. Y eso fué su eliminación del torneo de competencia que ahora habrán de lamentar mucho sus dirigentes, que han probado bastante poco sensatos. Menos mal que en Rosario ganó Racing.*

☆ ☆ ☆

EMPEZO LA DESERCION EN SPORTIVO BARRACAS COmo consecuencia de haber dispuesto sus dirigentes terminar con el pago de jugadores. Sein no fué a jugar contra el Argentino, alistándose en cambio en la segunda de Lanús, tampoco integraron el equipo Felipe Cherro, Bartolucci y Ángel Rodríguez. Ahora los dirigentes del popular club barraqueño, han decir como el poeta: "Todo está como era entonces...

### *Los Ultimos Chismes que me Traen*

—El santiagueño Coría, desde el próximo domingo se dará reincorporado al equipo superior de Chacarita Juniors.

—A Busti, en cambio, lo dejarán descansar de los sets de la primera por un tiempo más. Mientras tanto, seguirá actuando en la segunda.

—En Huracán los hinchas piden que se deje efectuar en el primer cuadro al "Cabo" de la cuarta, que el domingo hizo magnífico papel en la primera, señalando el único goal de los de Boca.

—Los socios de Racing protestaron ayer contra la Comisión Directiva por haber presentado el equipo de segunda en inferiores condiciones, al llevarse a Santa Fe a los jugadores del mismo Rodríguez, Scarcella y Serrania.

—Con ese motivo, Racing se ha perdido la oportunidad de figurar en el torneo de competencia de segunda, donde quizá hubiera llegado a la final. Y esto no lo perdonan los hinchas.

—El incidente producido ayer entre el presidente de esta y a la vez ex presidente de San Lorenzo y el presidente de este, no tendrá consecuencias posteriores.

—Es casi seguro que en la sesión de esta noche el Consejo apruebe la conducta de su presidente, que ha sido previsora, quizá, la suspensión del match entre San Lorenzo y Huracán.

—Los de Tigre preparan una gran "recepción" a Independiente, el domingo próximo, que lo deben recibir en su cancha.

—Afirman por aquellos pagos que se van a desquitar las que les hicieron en la primera rueda cuando ellos fueron a jugar a Avellaneda".

## Si los Equilibristas Fallasen se Acomoda el del Cilindro

LOS DOS EQUILIBRISTAS SE VIENEN MANTENIENDO FIRMES GRACIAS A SUS MAGNIFICAS PERFORMANCES. PERO SI EL DOMINGO FALLASEN LOS PUNTALES, SERA PARA PLACER DEL ESPECTADOR DE CILINDRO

## EN TIGRE APURARAN AL LEADER

### Independiente Tendrá que Hacer un Buen Esfuerzo para Vencer

### PELIGROSOS

**Si el match, que el domingo debe sostener Independiente con el team superior de Tigre, se llevase a cabo en cualquier otro field que no fuese el de éstos, nadie pondría en duda el resultado del encuentro ni temería aventurarse en dar un pronóstico ampliamente favorable a los rojos, pero cuando un equipo tiene que llegarse hasta la aristocrática localidad del norte, se hace aventurado predecir que es lo que ocurrirá.**

### Un tigre en su field

En efecto, Tigre es un verdadero tafa cuando juega en su cancha y sus performances por más estupendas que sean, no asombran a nadie. Ya nos tiene acostumbrado a realizar grandes hazañas y no es la primera vez que le baja el copete a un team campeón. El equipo que en los fields ajenos sabe llevarse, a veces, verdaderas goleadas, se agranda enormemente en su campo, como sucedió con Estudiantes de La Plata.

El domingo Independiente puede contar con tiempo transformado en Tigre. Los Reales se han venido preparando con gran entusiasmo para este match y tienen grandes esperanzas en proporcionar una sorpresa de orden. Con el fin de aliviar su equipo Independiente viene realizando un ciclo de gestiones ante la Liga, el gran primera condición que se juega dos hace algunas semanas, por atenuar de peso, y que no sería exagerado atribuir fatal a los rojos. Con [illegible] los tigrenses con [illegible] de Boca y Sevilla, ya que el interés [illegible] en [illegible] derecho y llevar gran [illegible] del arco.

Por su parte, los rojos no están en [illegible] y esperan darle a Tigre [illegible] de esas tantas que difícilmente [illegible] perdidas. Prestigian con gran [illegible] su preparación y creen [illegible] que nadie podrá arrebatarle [illegible] que [illegible] grande [illegible] cumplimiento.

## FUE LOGICO EL EMPATE BOQUENSE

El encuentro que ayer jugó Boca Juniors con G. y Esgrima de Santa Fe constituyó una gran jornada deportiva que justificó toda la expectativa que había creado a su alrededor.

El partido terminó con un merecido empate, que premia la labor entusiasta y tesonera de los jugadores santafesinos, que consiguieron emparejar la lucha con un team de la talla del team boquense, cuya capacidad es bien conocida.

En el primer tiempo actuó con más condimento Boca Juniors, y como una consecuencia las cifras del score de esta parte de la lucha son lógicas, por haber hecho más merecimientos los visitantes.

Pero el período complementario G. y Esgrima reaccionando notablemente acicateados por el aliento del público parcial, que no cesó de estimularlos, especialmente en el segundo período, cuando Boca [illegible] dos tantos de [illegible]

dían que descuidarse, pues el adversario, a pesar de su actuación irregular, es de esos que hay que temer. Por otro lado, la posible ausencia de Sesano, a quien su lesión no permite realizar grandes esfuerzos, podría muy bien ser aprovechada por los próximos rivales. No se ha decidido aun nada con respecto a Sesano, pero no sería difícil que entase por descansar, en el próximo compromiso.


URINARIAS
INTERNAS-VENEREAS RECIETAS
AMICS SEYCS
RAPIDO-SEGURO-BENIGNO
ESTRECHEZ-PIEDRA
SISTEMA BASICO-SIN DOLOR
DIATERMIA Y RAYOS ULTRAVIOLETA
HEMORROIDES
TRATAMIENTOS SIN OPERACION
CLINICA SAN ROQUE
CPELLEGRINI 641
DE 15 A 22 DOMINGOS DE 10 A 12
ABONOS ECONOMICOS


## Lo que Muchos Ignoran

*Por INVESTIGADOR*

SUD Africa, para vencer a Estudiantes, en su jira del año 1906, debió realizar un gran match, pues el final del partido arrojó 3 goals a favor de los visitantes contra dos de Estudiantes. El team local formó así: E. Schutt; P. Mc. Carthy y A. S. Harris; E. Hanson, R. Lennie y G. Campbell; C. Arcuri, M. Sugan, T. Joyer, T. González y J. Susan

☆ ☆ ☆

Argentinos Juniors, en su primer año que actuó en la división privilegiada, derrotó a Boca Juniors por 3 a 2. En el siguiente, nuevamente el team boquense fué vencido por 2 a 1. Ya en el tercer año Boca consiguió derrotarlo por 1 a 0.

☆ ☆ ☆

River Plate intervino por primera vez en la Asociación Argentina en el año 1902, actuando en el campeonato de primera división.

En el campeonato de primera división Atlanta y Estudiantil Porteño de veinticuatro partidos empataron uno.

Alfredo Ellis, que en [illegible] una rodilla [illegible] a media, se inició en [illegible] actuar en el año 1916 por el team [illegible] terminó su carrera de footballer [illegible]

La Copa Reyna, [illegible] Liga Marina y Asociación [illegible] los partidos por el cle[illegible]

A pesar de [illegible] de Intermed[illegible] enerio al ven[illegible] se dis[illegible] triró el [illegible]

## Gran Clínica Nacional

### VENEREAS — PIEL — SIFILIS

CONSULTAS GRATUITAS

AZCUENAGA 193 — 47-4155, Esq. CANGALLO

UNO DE LOS SALONES PARA VENEREAS DE LA GRAN CLINICA NACIONAL.

**Análisis y consultas gratuitas**

Toda persona que desee ser atendida, y que quiera verificar su análisis gratuitamente, deberá concurrir cualquier día de 10 a 12 y de 15 a 21. Domingos de 9 a 12 horas.

Con el fin exclusivo de hacer llegar hasta los más pobres, los adelantos científicos alcanzados en la ciencia por sus verdaderos verdaderos, aunado con la higiene, confort y comodidad, es por lo que no dudamos vacilado, a pesar de en contra de nuestros intereses, de crear un abono mensual de pesos 20 m/n., dentro del cual están incluidas las aplicaciones de toda la serie de aparatos eléctricos, endoscopias, etc., sólo estaban reservados hasta ahora para la adinerada, pudiendo ser [illegible] pagada.

Reservados [illegible] Cur[illegible]

# Los Dos Torneos de Rugby se Iniciarán el Domingo

## Su Reglamentación no es la Más Acertada

*Los Dos Certámenes se Jugarán Simultáneamente, y Pueden Plantearse Curiosas Situaciones*

*LA FALTA DE TIEMPO*

En su reunión de ayer, la Unión de Rugby del Río de la Plata, resolvió con motivo del empate del campeonato entre Gimnasia y Esgrima, Buenos Aires y San Isidro, hacer disputar entre los mismos un torneo eliminatorio, que comenzará conjuntamente con el Abierto Eliminatorio, el domingo próximo.

Con respecto al primero, que indudablemente es el de mayor interés actualidad, la Unión ha tenido pagrandes tareas. La falta material de tiempo, ya que la temporada oficial caduca el 30 de septiembre, ha sido un motivo fundamento, para que se resolviese hacer extensivo por el desempate del campeonato un torneo eliminatorio.

A pesar de que aquella es la extrema solución, nosotros no estamos de acuerdo y por ello daremos algunas razones.

**Lo que hubiera correspondido**

Cuando aun faltaban tres fechas para terminar el campeonato, desde estas mismas columnas hicimos resaltar la posibilidad de que cuatro equipos empataran el primer puesto, considerando a Gimnasia, C. U. B. A., Buenos Aires y San Isidro. De ellos C. U. B. A. no falló, pero los otros confirmaron nuestras presunciones. Además, dijimos que de resultar ese empate era conveniente hacer disputar un torneo a la americana. Por ello, después de la resolución de la Unión, nosotros nos ratificamos sobre aquel comentario.

Además, y estos consideramos un error de la Unión, en el hecho de que los resultados de los partidos por el desempate del campeonato, valgan decir, la semifinal de la final, serán válidos para el torneo abierto. En efecto: del sorteo practicado Buenos Aires y San Isidro, se enfrentarán el domingo. Cualquiera que pierda quedará de hecho eliminado de los torneos. Además, sucede y creemos que a nadie escapará, que hay equipos que tienen interés en un certamen y no en el otro. Y así, por ejemplo, San Isidro tuviera mayor interés en el abierto que en el campeonato, al ser eliminado de éste lo sería a la vez de aquél. Por otra parte, no es justo que los tres equipos que han logrado salir primero demostrando superioridad sobre los demás, tengan que romperse, y dos de ellos se vean eliminados en las primeras de cambios, dejándoles el campo abierto a C. U. B. A., que puede irse cómodamente en cocha hacia el final del torneo.

**Una situación curiosa**

Por otra parte, suponiendo que San Isidro gane a Buenos Aires y Gimnasia y Esgrima pierda a la vez con Montevideo, y en el encuentro de Gimnasia y San Isidro, el primero salga airoso, ¿qué se resolverá? Como se puede apreciar es un caso curioso que quizá haya escapado a la Unión, a pesar de que nosotros sabemos al criterio que se adoptará.

En síntesis: Considerando lo apremiante del tiempo, aceptamos que el desempate sea eliminatorio, pero no, que los partidos por ésta sean válidos por el torneo abierto.

A continuación damos el programa de los partidos a disputarse el domingo: Buenos Aires v. San Isidro, en la cancha del Belgrano A. C.; Gimnasia y Esgrima v. Montevideo Rugby Club, en Gimnasia; Y. M. C. A. v. Universitario de La Plata, en Núñez; Hindú v. Atlético Rosario, en Remedios de Escalada; C. U. B. A. v. Sportivo Francés, en Núñez; Olivos v. Lomas, en Olivos y Pacífico v. Belgrano, en Sáenz Peña.

## Los Matches de la Asociación para el Domingo

En la reunión que realizará esta noche el C. D. de la Asociación Argentina deberá ser considerado el programa de partidos que aconseja la comisión de fixture hacer disputar el próximo domingo por el torneo de la sección "A".

Según el proyecto de la comisión de fixture se jugarán en la próxima fecha los siguientes encuentros:

El Porvenir contra Colegiales, Barracas Central contra Estudiantil, Buenos Aires contra Estudiantil Porteño, Excursionistas contra All Boys y Banfield contra Sportivo Palermo.

Por el campeonato de la sección "B" deberán completar los minutos que tienen pendientes, Palermo con 25 de Mayo y San Fernando con Progresista.

Robustecerán sus nervios debilitados por los golpes y alleraraos de la vida tomando varios veces al día una tableta de Bromural «Kroll» Es un preparado químicamente reforzado de valeriana que no daña nunca. Tubitos de 10 y 20 tabletas

VENEREAS — SIFILIS-IMPOTENCIA
Curación y sin complicaciones — Estrechez — Gota crónica — Cistitis — Prostatitis — Riñón — Vejiga — DEVILIDAD SEXUAL — Tratamiento moderno sin dolor y rápido — NUEVO SALVARSAN, 1 A 10 c.c. con aplicación y medicamentos.
ABONOS $ 5.- (Cinco) por semana — CONSULTAS: $1.- (un peso)
CALLAO 541 — De 9 a 21 horas, Fiestas de 9 a 12 horas

MADE IN U.S.A. — Gillette — KNOWN THE WORLD OVER
ARGENTINE PAT. NOS. 34.652 36.415 — 25.457 27.018 — 33.319
10 HOJAS $2.50
NEW Gillette BLADES SAVEDGE
Muchos dijeron: "¡Queremos mejores afeitadas!"--nuestra respuesta es esta nueva hoja
En verdad, tiene Ud. derecho a afeitadas perfectas de cada hoja que ponga en su navaja.
Ahora, puede Ud. conseguir esas afeitadas perfectas de cada nueva hoja que compre. Esta Nueva Hoja Gillette es la que brinda una satisfacción constante. Una hoja sujeta a nuevo proceso fabril, con temple especial, mantiene al filo agudo. Tan agudo, que la barba más recia no puede desafiarlo, y todas las hojas del paquete son uniformemente agudas—no varían en calidad. Comience en seguida a gozar de mejores afeitadas que solamente la Nueva Gillette puede dar. Adquiera hoy mismo un paquete de hojas.
PROTEGIDA CON PATENTES POR TODO EL MUNDO
Gillette
Agentes: PALMER & COMPANY, 574 Calle Moreno, Buenos Aires
GILLETTE SAFETY RAZOR COMPANY Boston, E.U.A.
La conocida, bien conocida hoja Gillette azul, paquete de diez $1.60

**Tarzán y los Hormigas No. 106**

(Derechos exclusivos adquiridos por CRITICA, Copyright 1932)

por Edgard Rice Borroughs

Un rápido cambio pareció realizarse en el corazón de Janzara, la princesa de Veltoriemakus. "Estos esclavos quieren escapar, Zoanthrohago — dijo. — Junto con ellos nosotros también podemos ir en busca de auxilio." "Lo hallaremos si algunos de ellos es influyente en su ciudad"

Janzara, indicando a Komodoflorensal — es el hijo del rey Adendrohahkis". "He sido mala, Zuanthrol — dijo Janzara — pero no me han negado nunca un capricho". Janzara se adelantó rodeó a Tarzán y dijo a Talaskar: "Suyo es este hombre, amiga mía; tómelo"

"Está equivocada, Janzara — dijo Talaskar. — No amo a Zuanthrol, ni él me ama". "¿No ama usted a Talaskar?", le preguntó Komodoflorensal. "Al contrario, la amo mucho — respondió entonces Tarzán — pero no de la manera que usted temía, mi estimado príncipe". agregó

Komodoflorensal no dijo nada más, pero reflexionó mucho. Pensó en lo que significaría su regreso a su pital, en la que era el zerlosto, y a la que, siguiendo las tradiciones, debía llevar casado con una rincesa, precedente de [illegible] capital

# SPORTIVO SE SALVO APENITAS

*Liberal Argentino se Hizo Acreedor a la Victoria*

*INJUSTO*

Un match sumamente interesante tuvo como escenario ayer el field de Liberal Argentino. Lo disputaron los primeros equipos de Sportivo Barracas y del club local ante un público bastante numeroso. El match tuvo dos características bien distintas.

Durante el primer período el juego se desarrolló en forma pareja aunque sin mayor lucimiento debido a que los avances eran siempre liquidados individualmente facilitando así la labor y no molestando mayormente a los goalkeeper. El resultado de un goal por bando es el fiel reflejo del juego en este tiempo.

Sin embargo, el segundo período difirió por completo del primero.

Los locales lograron asentar sus líneas y entonces sus forwards llevaron peligrosos avances combinados que hicieron esforzar a la defensa barraquefia. A medida que se acercaba el final del match se fué haciendo más visible el dominio local, pero unas veces las buenas intervenciones de la saga barraquefia y otras la poca suerte que acompañó a los ágiles locales, impidió que Liberal obtuviera la victoria

# "Cortina Metálica" se Lució Ayer en Rosario

**Racing Debe su Triunfo a la Actuación Aficaz de su Guardavalla**

**HICIERON UN GRAN MATCH**

La victoria que conquistó ayer Racing en Rosario, en el match que sostuvo contra el combinado de la Liga Rosarina, se debe casi exclusivamente a la notable performance que cumplió el guardavalla Botasso.

En efecto los locales presionaron en forma ostensible durante la mayor parte de la lucha pero, sus esfuerzos se estrellaron ante la seguridad y eficacia con que se desempeñó el guardavalla de los de Avellaneda.

La lucha fué en todo momento interesante, especialmente en el segundo tiempo, cuando los locales, alentados entusiasmadamente por el numeroso público que presenció la brega, se lanzaron a un ataque desenfrenado, que no se tradujo en goals por la actuación del popular "Cortina metálica", que jugó uno de sus mejores partidos.

Racing, a pesar de que atacó menos, aprovechó todas las oportunidades con bastante éxito, ya que además de señalar tres tantos, sus delanteros tiraron al arco en todas las ocasiones que se le presentaron.

En el team ganador, después de Botasso, los mejores hombres fueron Stagnaro, Perinetti y Del Giúdice, que se desempeñaron con bastante acierto.

El combinado rosarino tuvo sus puntales en los hermanos Tarrio y en Sosa y Morales, que se constituyeron en los animadores de la línea delantera.

# ENTRE DAMAS SE JUGARAN MAÑANA MATCHES DE TENNIS

**Correspondiente al Interclubs de 1a. Habrá Dos Buenos Encuentros**

**EL PROGRAMA**

Proseguirá disputándose mañana, el campeonato interclubs de tennis de primera división para damas.

Los dos encuentros a disputarse prometen alcanzar lucimiento, por la paridad de las fuerzas que dirimirán supremacías, destacándose el que se sostendrán los equipos Belgrano Athletic Club y el Buos Aires Lawn Tennis Club, en lo-cuarto del primero. El otro encuentro estará a cargo de los equipos representativos del Club Belgrano socio y Mártol, encuentro que se dirará en las canchas del primero.

Además se disputarán varios encuentros de divisiones feriores los cuales mencionamos a continuación:

Interme:ias: Adrog v. Buenos Aires; Belgrano A. C. Del Plata; 2a. división: Est. Ala Plata y Darling; Obras Sanitas v. San Isidro, Argentino v. Quasa y Esgrima, Gral. Urquiza San Martín; Buenos Aires v. Buno Social; V. Devoto v. Olimp y Del Plata v. Comerc.o.

*Correo Dortivo*

CURIOSO. Córd — Benavídez actúa desde hace dos meses en el club Tiere de é.

Dr. JUAN POU
Médico del H. Piñero
CLINICA MEDICA
TUBERCULOSIS, ASMA, BRONQUITIS, DEBILIDAD (Vitaminoterapia Vacunas y Tuberculina).
Av. de Mayo 1261 (p. So.)
De 17 a 19 — U. T. 37, 1898

Dra. A. FEINMANN
SECRETAS
ELECTROMASAJE-ESTIMULO-PROSTATA-ETC.
IMPOTENCIA
DEBILIDAD SEXUAL
METODOS CIENTIFICOS MUY EFICACES BASADOS EN LA REGENERACION FUNCIONAL DE LAS GLANDULAS SEXUALES Y DEL SISTEMA NERVIOSO
ESTERILIDAD
EN EL HOMBRE Y EN LA MUJER
CONSULTAS, DE LAS 16 A LAS 20
MAIPU 871

# SERA IMPORTANTE LA REUNION DEL CONSEJO DE LA LIGA

**Seguramente han de Clausurarse las Canchas de Tigre y Talleres por una Fecha**

ORDEN DEL DIA

Como de costumbre realizará esta noche su acostumbrada sesión semanal el consejo directivo de la Liga Argentina de Football. Deberán tratarse numerosos asuntos de trascendental importancia, entre ellos el despacho de la comisión de interpretaciones sobre las anormalidades en las canchas, que desde hace bastante tiempo se halla en carpeta da despacho, pero hasta la fecha no sabemos por qué motivos no ha tenido resolución alguna.

**La comisión de investigaciones**

Nada menos que 17 expedientes ha despachado la comisión de investigaciones, a fin de que sean tratados en la sesión de esta noche, encontrándose entre ellos los que corresponden a los siguientes matches de primera división: San Lorenzo v. Racing, Vélez Sársfield v. U. de Oeste, Racing v. Argentinos Juniors, Tres Juniors v. San Lorenzo, Tigre v. Atlanta, Talleres v. Quilmes, Argentinos Juniors v. Huracán y River Plate v. F. C. Oeste.

Como ya hemos informado a nuestros lectores, la citada comisión solicita en sus respectivas dictámenes, se clausure por una fecha los campos de juego de Talleres y Tigre, por las agresiones de que fueron objeto los árbitros Bruzzone y D'Spósito.

El texto del orden del día preparado por el secretario de la entidad profesional, es el siguiente:

Asuntos entrados: Correspondencia recibida.

Interpretación: Expte. 804: Anormalidades en las canchas.

Hacienda: Expte. 1069: Sorteo de café. 1041: Impuesto al football.

Investigaciones: Expte. 852: Talleres v. B. Juniors, 1a.; 937: San Lorenzo v. Racing 1a. 1068, B. Juniors v. Arg. Juniors, 2a.; 1029, V. Sársfield v. F. C. Oeste, 1a.; 1042, Estudiantil v. Lanús, 4a.; 1044, Rosario v. Arg. Juniors, 1a.; 1046, G. y Esgrima v. Huracán, 2a.; 1045, B. Juniors v. San Lorenzo, 1a.; 1050, V. Sársfield R. y B. Plate, 3a.; 1043, C. Oeste v. San Lorenzo, 2a.; 1064 Tigre v. Atlanta, 1a.; 1065, G. Esgrima v. Lanús, especial; 1066 Talleres v. Quilmes, 1a.; 1067, Arg. Juniors v. Huracán, 1a.; 1068, Ch. Juniors v. B. Plate, 1a.; 1065, Ch. Juniors v. Atlanta, 1a.; 1070, B. Plate v. F. C. Oeste, 1a.

Faltas: Expte. 1051, B. Juniors A v. B. Juniors B, 2a.; 1057, Huracán A v. Huracán B, 1a.; 1054, Huracán A v. Huracán B, 4a.; 1055, Arg. Juniors A v. Atlanta 3a.

Reforms: Pedidos de reconsideración; Excusaciones; Designación categorías.

Pases y contratos: Expte. 657, Gómez Eduardo, su pase; 168, Pallieres, suspensión jugadores; 932 Transferencia jugadores; 932, San Martín Santiago, su pase; 1026, Vicent Bartolomé; 1033 Estebarrey y Carballal J., pase; 1039 Sabiñán F. pase contrato; 1035, Pinat F. y S. Gallano, su pase; 1015 Pellizari R. y Rodríguez R., su suspensión; 1037 García Héctor A., pase contrato, 1063 González A. su pase.

# B. CENTRAL SE ESFORZO SIN EXITO

*Colegiales Mantuvo en los 30 Minutos de Ayer el "Score" Anterior*

*LA LUCHA*

Siguieron disputando ayer los primeros equipos de Colegiales y Barracas Central, los 21 minutos que faltaban para finalizar el match que anteriormente habían disputado, y que no había finalizado, como es del dominio público, por haberse originado una descomunal gresca.

El score que en ese entonces, favorecía a Colegiales por dos tantos a uno, no varió durante los dos períodos de 15 minutos que jugaron dichos equipos.

Colegiales mostró más entendimiento y coordinación entre sus hombres, los cuales predominaron en la ofensiva por más tiempo que sus rivales, a los que pusieron en continuos aprietos, que no lograron a cristalizarse en el tanteador, debido a la excelente actuación de Doro y Basone.

Recién en la segunda etapa oficial disputada, los "barraqueños" ante la inminente derrota, redoblaron sus esfuerzos, tratando dominar casi completamente a Colegiales, que se vió obligado a replegar sus hombres a la defensa, para no recibir una sorpresa en el score que le favorecía.

El resto del match, disputado en carácter amistoso favoreció por completo a Colegiales que, dando una vez más pruebas de su evidente poderío, "embotelló a su rival, cuyos "colispazos" de defensa no les sirvió para contrarrestar con la suficiente energía, el dominio de los locales, que al final lograron adjudicarse con justicia, el triunfo por un tanto a cero.

Las acciones en baja, parte del match, habían sentido notablemente, debiéndose ello, indudablemente, al carácter amistoso con que se disputaba el match

*Proseguirá Mañana un Torneo de Pelota*

Con un torneo en el cual cotejarán, continuará mañana por la noche la disputa del torneo interno de la pelota organizado por los dirigentes del Club Sportivo Barracas que en la cancha que la Gral poseé en la calle [illegible]

El orden de realización de los encuentros es el siguiente:

A las 20,30 [illegible] Cedar v. [illegible] Inf. Argüello [illegible] Fortunato [illegible] Gómez [illegible] Bizzo [illegible]

mañana
APRIMERA NUESTRO "Gran Mes Balance" ¡Acontecimiento más sensacional en el ramo!!
ALGUNAS DE SUS FORMIDABLES OCASIONES:
Radiolette de la R. C. A. Victor, 4 válvulas. Circuito Víctor. Control de tono y de volumen. Elegante gabinete de nogal. REBAJADO A: 175
DISCOS DOBLES de grabación eléctrica, repertorio bailable y popular, las mejores novedades. 0.95 Al jito 0.95
"AMERICA" Magnífico receptor de 5 válvulas. Altoparlante electrodinámico. Control de tono y de volumen. Dial iluminado. Regio gabinete de nogal. REBAJADO A: 195
Con 12 discos dobles de grabaciones (repertorio bailable y popular), un [illegible] y 200 púas gratis. EL TODO [illegible] cio de 19.90
Certola "AMERICA" útil, sólida caja forrada en cuero cocodrilo. Gran [illegible] reforzado. Membrana [illegible] sonora. 29.90
Preciosa GUITARRA "AMERICA", construida en finas maderas seleccionadas. Muy sonora y de fácil [illegible]. Con su método para aprender sin maestro. REBAJADA A $9.90 Embalaje para el interior $ 1
0.010. - [illegible] oso Acordeón [illegible] timo, de 8 bajos y 10 voces [illegible] rantes y armónicas. Fuelle [illegible]. Con su método para aprender sin maestro. REBAJA [illegible] 1.50
No. 0336 - ARMONICA "Jazz Band" de [illegible] fuertes y sonoras. [illegible] bajada a $ 3.90
AVENIDA DE MAYO 959 BUENOS AIRES

CONTRA IMPOTE[illegible]
RAPIDO y EFICAZ
Unic[illegible] ponitas [illegible] enfermedad. Notable desarrollo [illegible] Pte. Rep. Ch. Nac[illegible]

# OTRA VEZ FRACASO LA CATEDRA EN EL HIPODROMO ARGENTINO

## *Fué Interesante la Reunión de Palermo*

### Tres Favoritos Cruzaron Victoriosos el Disco. Hubo Dividendos de Bulto

### COMENTARIOS GENERALES

La reunión efectuada ayer en el Hipódromo Argentino tuvo el éxito que la auguráhamos la víspera, como lo intervinieron en las ocho carreras ochenta de los ciento veinte animales anotados.

De jugaron en el transcurso de la reunión boletos por valor de 1.671.705 pesos, a pesar de que no fué muy numeroso el público, que digamos.

Ganaron tres favoritos: Arena, Señorito y Morador II. Este último fué el que dió el dividendo más reducido de la reunión: $ 4.30. El dividendo más elevado fué el de Uña Overa, que pagó $ 50, por cada dos. El placé subió elevado lo proporcionó Cascabelera en la segunda carrera: $ 30.10, todo un acontecimiento, teniendo en cuenta que lucha la clásica chaquilla del Atucha, cuyos representantes siempre son bien cotizados en virtud del excelente estado que ostentan y a la confianza que merecen los procedimientos de dicha escuela.

La reunión terminó con 35 minutos de atraso.

A continuación comentaremos brevemente las carreras ordinarias, ya que las de productos perdedores y la prueba clásica las comentamos en lugar aparte.

### Uña Overa repitió su reciente victoria, pagando 5 veces más

En la prueba inicial desertaron únicamente tres de las diez y ocho yeguas anotadas.

Los aficionados, impresionados por la última victoria de Máquina, a la cual, además, dirigía Leguisamo, no repararon mayormente en Uña Overa, que en ocasión de la victoria de la hija de Double Hackle, había finalizado quinta y que en su nueva tentativa había salido de perdedora ganando por casi dos cuerpos y con nueve kilos más que los que debía llevar ayer.

Bien conducida por T. Albertini vino corriendo todo el tiro en cuarto término, detrás de Abeja, Loriotte y Holandesa. Faltando pocos metros para el disco de sestenta arremetió con bríos y conquistó una lucida victoria por 1|2 pescuezo de ventaja sobre Loriotte, otro latiz de proporciones. El caso es que, días pasados, cuando debió de dar un sport de bulto, solamente pagó pesos 10.70 y ayer que ya había mostrado la hilacha dió "media gamba" a ganador. Después de la carrera no había un sólo aficionado que no asegurara a voz en cuello que había tenido la intención de jugarla. Cobraron en realidad, únicamente los que fueron consecuentes. Tercera al pescuezo de Loriotte — que fué segunda — llegó Abeja, dejando entrever que pronto ha de conquistar un nuevo triunfo.

### S. O. S. ganó en 1'30" la de potrillos ganadores de 1 ó 2

S. O. S., que en sus primeras tentativas había dejado la impresión de ser un flojo, ha demostrado con su triunfo de ayer — y van tres — que tiene porqué llegar a ser uno de los buenos potrillos de la temporada, borrando el concepto de flojera en que se le tenía.

Acabaha de ganar en 1'36" 1|5 para la milla, y ayer empleó 1'30" para recorrer los 1500, o sea el mejor tiempo empleado este año en carreras de productos.

La segunda colocación la empataron Jacuzú y Cotorrón, a dos cuerpos de aquél y cerrando el marcador llegó Ruler, que no es lo que se había pensado, al menos entre animales de cierta categoría, como parecían ser los que lo precedieron en la llegada.

Niño merece un párrafo aparte. Había vencido en el apronte de la víspera a Fe Ciega y llegó último... Francamente, más vale, poner esta performance en cuarentena. De lo que sí damos fe es que las malas palabras de muchos aficionados estuvieron a flor de labios, después de verlo comerse la U.

### Señorito obtuvo, al fin, una nueva victoria, en gran estilo

Señorito, que después de "aquello", había corrido con intenciones de ganar en cuanta carrera interviniese, lo hizo finalmente con éxito en el handicap de la milla de ayer, disputado en sexto término.

Fatal que había pisado con cierta ventaja lo dejó pasar al frente cuando se habían recorrido ciento cincuenta metros. El negro no tardó en tomar ventaja y ya al girar el codo le llevaba dos cuerpos a Anote, que era sin más cerrero perseguidor en ese momento.

Frente a los populares arremetió con grandes bríos El Machito, pero fueron inútiles los esfuerzos de Leguisamo por darle alcance al puntero, ya que corría con el triunfo asegurado, llegando a la raya con más de dos cuerpos de ventaja. Tercero llegó Anote, que debe haber sentido los kilos y cerrando el marcador de llegada finalizó Fatal.

### J. di Palma obtuvo por segunda vez en su vida una victoria que fué ruidosamente aplaudida

En la séptima carrera nos fué de gran interés un final sumamente interesante en el que se impuso en el momento decisivo la muñeca de J. di Palma. Al es para no creer. Ya los otros días cuando se la dió a Antinea por la ventaja mínima, hubo quien dijo que era la primera vez en su vida que ganaba di Palma de simulación. Pues, si la de entonces fué la primera, la de ayer fué la segunda.

Pronunciamos a la carrera. Al darse la señal de partida los competidores lo hicieron casi en una línea, al mismo tiempo que se veía al negro Acosta ser desmontado de Calburo, sin consecuencias, desgraciadamente.

Chiano entró a la recta con ventaja, pero a poco se vió acechado por Indio, que daba la impresión de pasar de largo cuando a Quinteros se le ocurriera. No fué así, sin embargo. Di Palma se defendió con energía de la carga de su peligroso rival y cruzó la meta con medio cabeza de ventaja, en el excelente tiempo de 1'36" 1|5 para recorrer los 1600 metros.

Cenit, que finalizó tercero, demostró que en cualquier costa y que tardará en obtener una nueva victoria.

### Morador II, con 42.101 ganadores, se impuso bien en la final

Cuando fueron levantadas las pizarras y pudo observarse que Morador II, el crack maroñense, arrastraba con la mitrada de la opinión, los partidarios de Carbonario perdieron las esperanzas.

Carbonario partió con ventaja, pero a los doscientos metros Pocket lo desplazó del puesto de peligro e hizo correr con tres fuerte y sostenido.

Lo seguía Carbonario y tercero, lejos, iba Morador II.

En ese orden entraron a la recta final y ya frente a las tribunas pupitares pasó Carbonario al frente, mientras que Morador II continuaba tercero, pero a varios cuerpos del puplo de Martini.

Leguisamo que, probablemente, sabía lo que tenía entre manos o entre piernas, mejor dicho, inició entonces una de esas atropelladas espectaculares a que nos tiene acostumbrados y descontando ventajas en forma impresionante fué en busca del puntero. Recién frente al recinto oficial le dió alcance para batirlo en definitiva por el pescuezo.

Con su victoria de ayer, Morador II ha demostrado que es mucho caballo y que conquistará varios triunfos en su paso por nuestras pistas.

Sorteador llegó cuarto, a apreciable distancia de los otros.

Leguisamo al ganar esta carrera dió el desquite a los numerosos aficionados que lo habían seguido, infortuna, durante todo el transcurso de la reunión y si bien el sport no fué cosa del "otro mundo, debemos creer en el desquite, pues su elevada cotización demuestra que le han sacado los boletos por carradas y sin asco.

### Anote Sintió el Rigor de los Kilos

En la carrera donde se impuso Señorito, Anote fué muy acatendo en las cotizaciones, pero apenas pudo llegar tercero, bastante lejos. Es que la performance de Señorito fué bastante violenta y sólo en los tramos finales pudo conseguir defenderse en la colocación. El Machito, que llevaba la monta de Leguisamo.

Anote se colocó segundo a los cuatrocientos metros de la largada y siguió así hasta, bien entrada la recta, pero arriba los kilos le restaron energías y fué a ése a lo que debió su fracaso.

### Niño se Entregó Sin Defenderse

En la cuarta carrera vimos intervenir a Niño, con sólo 53 kilos, siendo gran favorito, pero, a pesar de haber largado bien, de venir corriendo segundo y de llevar la buena monta de Solari, el hijo de Leteo no se defendió en ningún momento, aunque en su trabajo del lunes había dominado por dos cuerpos a Fe Ciega (puede haberle dado muchos kilos la potranca), sin que eso haya influído en su favor. Creemos que su carrera fué mala, aun creer que se pondrá nista de Santesteban pueda rehabilitarse pronto.

## *Continúan Fracasando los más Cotizados*

### Lo Más Lamentable de Todo es que el Público se va ya Acostumbrando a la Derrota de los Elegidos de la Cátedra

EN Palermo están sucediendo cosas que, si bien no puede decirse que el factor humano intervenga en ellas, están en un todo de reñidas con la más elemental lógica y hasta la semiregularidad que puede exigirse en el turf.

Los favoritos fracasan en la forma más lamentable; ganan los que descentemente no pueden hacerlo, y esto ocurre con una regularidad que ya quisiéramos para los cotizados en primer término.

El día que en Palermo, en la actualidad, ganan dos o tres favoritos, el público se da por bien servido, y he ahí lo más lamentable del asunto: nos estamos acostumbrando a este estado de cosas; nos parece normal que los favoritos fracasen y que a cobrar quien al tope del marcador los números más "raros" y menos indicados.

Veamos, sino lo lo que pasó ayer, por no hablar sino de los casos más "irequisitos".

En la primera carrera el público hizo su favorita a Máquina. Razón había, y de sobra, para ello. La hija de Double Hackle terminaba de ganar una carrera semejante a la primera de ayer, haciendo su rentrée, y había dominado por más de dos largos a Abeja. Para colmo de males, lo dirigía Leguisamo. Pues bien, Uña Overa llegó de las tres, y dió

Sin Grupo dejó en la vía a la pobre cátedra. En la cuarta, Niño, que venía de sufrir con los que hasta ahora se consideran en un plano superior entre los potrillos de la última generación y que en su trabajo preliminar dominó sin esfuerzo a Fe Ciega, llegó ostensiblemente último, fuera de carrera, rezagado.

El clásico fué la verdadera tumba de la cátedra. Fe Ciega fué la ganadora, es decir la menos cotizada, de acuerdo a las probabilidades que tenía, pues la pupila del Alerta estaba fracasando en cuanto compromiso interviene y la última vez que corrió la aventajó la propia Sybil por más de tres cuerpos. La yunta de Ger fué la favorita de esta carrera, y sólo llegaron tercera y cuarta.

En la sexta ganó un favorito. Señorito, y en recién el segundo de la tarde.

El favorito de la séptima carrera también fracasó, pero exigió que tiene una disculpa terminante; rodó.

Y la más notable de la actuación de la cátedra ayer fué la actuación de la carrera. Completamente llamada Morador II fué vencedor. Pues bien, el favorito, y su carrera como para la cátedra.

El público, el público, el sporte de la cátedra, no la lógica

## Los que Arruinaron Ayer al Público

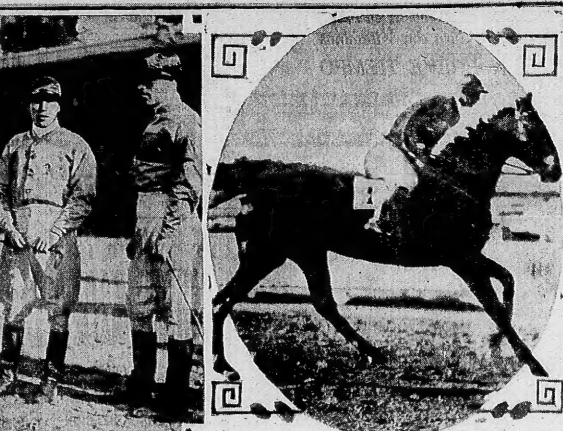

JOSE GER, que presentó a Sospechada y Sacrílega en el clásico, da órdenes a los jockeys A. Vidal y. Sola, pero sin resultado: llegaron 3a. y 4a. EN EL CENTRO Fe Ciega, montada por Solari, antes de quedarse con el premio Acebal, donde dejó en su camino a los favoritos

## *En el Acebal se Impuso en Gran Forma Fe Ciega*

### Aprovechando una Buena Largada se Destacó al Frente y Ganó en 1'36" 1|5

### SYBIL NO HIZO CARRERA

*EL clásico Enrique Acebal en cuya carrera se median por primera vez los potrancas con las de mayor edad, resultó un brillante triunfo para las de la nueva generación, especialmente para Fe Ciega, que hizo una carrera sorprendente. La hija de Palemarch había fracasado en la Polla de Potrancas, llegó tercera lejos en el Olavarría y ayer fué la suya una performance que revela que estamos en presencia de una potranca de calidad, llamada a ganar muchas carreras entre las de su sexo.*

*Desde el día de su debut Fe Ciega había demostrado ciertas condiciones de potranca clásica, pero el período de desarrollo le resultó adverso y recién a esta altura de la temporada está en condiciones de demostrar hasta dónde es capaz de llegar. Batió sin lucha a Artesana, que fué segunda, a la pareja de Ger, que no se defendió en ningún momento, y a Sybil y Firmeza que no hicieron nada de lo que se esperaba, llegando bastante distanciadas y con acción nada airosa.*

### El triunfo de Fe Ciega

La victoria de Fe Ciega debe calificarse de sorpresa; había actuado con escaso éxito hasta ahora y en el Olavarría fué batida por Zumayita, recibiendo dos kilos, y por Sybil, que llegó segunda. Ese día Fe Ciega había llegado tercera, bastante lejos.

Para esta carrera del Acebal contaba con una corrida a la par de Niño, y en la partida del sábado la había ganado Niño por más de dos cuerpos en 47" 3.5 los 800 metros. Eso no implica que habiendo fracasado Niño, momentos más tarde viésemos impenerse a Fe Ciega en gran estilo en 1'36" 1.5 los 1600 metros. Desde que se dió orden de partir Fe Ciega apareció al frente y con acción resuelta entró a la pista recta con bastante ventaja y fueron inútiles los intentos de sus rivales para darle alcance. La defensora del Alerta había ganado fácilmente la carrera.

### Segunda fué Artesana

Artesana cargaba 59 kilos y llevaba la monta de Leguisamo. Ese peso es el que viene soportando con frecuencia en handicaps, pero ayer no pudo dar el peso por edad a sus contrarias, especialmente a la ganadora que la batió muy fácil.

Artesana es una yegua que, en medio de sus condiciones de segundo plano, ha realizado una notable campaña y su segunda puesta de Fe Ciega es bastante discreto, puesto que Sybil y además contrarias han tenido que conformarse con escoltarla.

### Sybil no hizo carrera

Cuando Sybil salió a la pista para disputar el clásico Acebal, nos dió la impresión de hallarse un tanto cargadita de carnes; se la había contemplado en estos últimos días, y como es una potranca muy buena camilona y llena de salud, acaso necesite más ejercicios. Iba a la carrera con un florco y partidas discretas, pero no lo suficiente para emplear tiempo, como pasó en la milla del Acebal.

Puede tener influencia en el fracaso de la potranca el cambio de sistema de training, aunque su aspecto era hermoso y no ha de tardar en demostrar que su actuación de ayer ha sido totalmente falsa.

### La yunta de J. Ger

Tercera llegó Sospechada, que había corrido segunda durante toda la distancia, y cuarta fué Sacrílega, que no respondió en ningún momento a la gran confianza que merecía a los de la caballeriza. La brava pareja del trainer José Ger ha debido sentir los kilos, pues no se explica de otro modo que en los tramos finales hayan llegado tan apagadas. Sospechada fué tercera y cuarta fué su compañera Sacrílega. Quinta Sybil.

Es [illegible] última [illegible] ser la vi- [illegible] ha-

### Trabajos de Esta Mañana en Palermo

ERGO, con R. Martín, 1000 metros en 59". en 3ra. sección.
ZUMAYITA, con Ambruch, 2000 metros en 2'6". en 4ta. sección clásica.
HOLBEINO, con Baistrocki, 800 metros en 48" 4|5.
ALL STEEL, con Loftegn, 1000 en 1' 4|5.
GVILAO, con A. Sánchez, 800 en 50".
CRUZ DIABLO, con Elans, 800 metros en 51" 1|5.
RESCOLDO, con el peón, 1000 metros en 1'2" 2|5.
CARA DULCE, con Peluffo, 1000 metros en 1'3" 4|5.
BALUARTE, con Delleutras, y Rimmel con Morales, 850 en 51".
SAVOYAR, con A. Sánchez, 1000 metros en 1' 3|5.
TAMBORIL, con Ambruch, 700 metros en 43" 4|5.
FASCISTA, con Penna y Knocker con E. Lema, 800 en 46".
VIETADOR, con Moreira, 800 en 49".
RETAMA, con Chavarri, 1000 en 1'1" 2|5.
MALAMANDADA, con Garrido, y Muralla con R. Martín, 800 en 48".
RINCORA, con Chavarri, 1000 en 1'.
ROSIL, con Loliego, 1000 en 1'.
PRESAGIO, con Pelletier y Mar Caspio con Ordoña, 800 en 46" 3|5.
AZAROSO, con Peluffo y Rústico con Herrera, 800 en 47" 1|5.
COLIGNY, con el peón, 1000 en 1' 1|5.
PREMIER, con Ordoña, 1000, suave.
MICHIN, con R. Martín, 1000 en 1'2" 3|5.
FOLIE, con A. García, 1000 en 1' 4|5.
CINCO CERROS, con Pelletier, 800 metros en 46" 2|5.
EPINICIO, con D. Fernández, 800 metros en 47" 1|5.
TERO PADILLA, con Delleutras, Tocuí con Mopi y Cortanda con Sánchez, 800 metros en 47" 4|5.
ASUERO, con Peluffo, 800 en 49" 3|5.
CORRELO, con Ruiz, 1000 en 1'1" 3|5.
MADEJA, con el peón y Pirincho con Delleutras, 700 en 41" 1|5.
DIEUIS, con Chavarri, 700 en 43".
SUERO LARGO, con Gutiérrez y Picasso con el peón, 800 en 49" 2|5.
CELCMIN, con Ordoña, 800 en 51" 2|5.
INDIGO, con el peón, 800 en 49".
PERVENCHE, con Gutiérrez, 700 en 41".
VIRIGOIO, con Batista y Sarquión, con Peluffo, 800 en 47" 2|5.
REPENTOMO, con Ambruch, 700 en 43".
SAL, con Acosta, 700 en 41" 4|5.
DIALEGRE, con Ordoña, 850 en 51" 2|5.
DIVERTI, con Falcón y Aguaviva con Herrera, 1000 en 1' 2|5.
PERETE, con Monitivero, 800 en 52" 3|5.
GRAN VISTA, con Albertini y Pesacha con R. Martín, 800 en 47" 3|5.
ALCESTES, con Vidal y Sovergio con Ordoña, 1000 en 59" 2|5.
CARA FIA, con Falcón, 800 en 52".
SIGNUM, con Antuner, 1000 en 1' 3|5.
PALO NUEVO, con Lema, 800 en 45".
RATONERA, con Herrera, 800 en 45" 1|5.
CARAT, con el peón, 800 en 52" 2|5.
MATEU, con Albertini, 2000 en 2'7" 3|5 en los últimos 1400 lo acompañó Bulseri con Peluffo, empleando 1'28" 3|5.

### Con Poca Suerte Debutó Ayer el Trainer Lapistoy

CON Sybil, en el clásico de Enrique Acebal, debutó como cuidador de Los Rosales el sucesor de Maschio, Juan Lapistoy. No ha tenido suerte. La hija de Picasso soltó con escasa fortuna, pero de haber estado en su carrera habría podido demostrar algo más en el transcurso de la distancia. Llegó cuarta, bastante lejos.

Ahora bien; no creemos que esa debut poco airoso sea culpa del nuevo cuidador de Los Rosales. Son los caballos que tienen un mal momento o un día contrario, y habrá que esperar el desquite, puesto que el cuidador Lapistoy ha de dedicarse a estudiar las condiciones de sus nuevos pensionistas para obligarlos a dar en público el poder y la energía que poseen. Sybil podía hallarse ayer "aplomada", pista no sería difícil que así fuese en vista de su mala carrera. Estaba visiblemente cargadita de carnes.

LABORATORIO LAUTHIER
Dentaduras Post
COMPOSTUR
Y REFORM
Lavalle
PISO 2o.

CON CADA BORDALESA
RECLAME VD. ESTE CUPON
Para participar en el GRAN CONCURSO Organizado por el Gobierno de San Juan para propaganda de la INDUSTRIA VITIVINICOLA
Se sorteará con la Jugada de Navidad de la LOTERIA NACIONAL
1.000.000 de pesos en PREMIOS, desde un Auto [illegible]soberbio a [illegible]ajón de Vino
Concurso Nacional de San Juan
SINTO TODAS LAS de 21.30 a
LR RADIO F CON EL NOTI
Vinos de S
3000 PREMIOS DISTRIBUIDOS EN:
36 Automóviles
12 Juegos de Comedor
36 Juegos Vajilla de Mesa
108 Receptores de Radio
168 Máquinas de Coser
840 Relojes "Longines"
1800 Cajones de Vino Fino
SE SORTEARAN 300.000 CUPONES EN 6 SERIES
[illegible]URSO DEL SAN JUAN
UN MILLO EN PR
SANATORIO SANTA [illegible] 1888 — RAYOS [illegible] URINARIA
ESMERAL

# COMPETIDORES Y MONTAS PARA EL DIA 4 EN PALERMO

**PRIMERA CARRERA**
Premio Sagitario—2000 metros
ECKENER 57 Kilos, F. R. Quintero.
ANFITRION 57, A. Morales.
DELIO, 57, J. Chavarri.
WANDERER 57, I. Legubama.
EL GUAPO 57, F. Alberdi.
RESPONDON 57, J. Aubruch.
SOBERANO 57, X. X.

**SEGUNDA CARRERA**
Premio Gaidemeier—1400 metros
M. SWEET 56 kilos, J. Aubruch.
GARIN 56, F. R. Quintero.
MI PATRONA 56, I. Legubama.
MIRELLA 56, X. X.
FAFISA 56, dudosa.
DIALOGER 56, E. Ordúna.
BRUJULA 56, F. Falcón.
TORCACITA II 56, E. Andúnez.
PERVENCHE 56, A. Gutiérrez.
TETAA 56, J. Chavarri.
CASILDA 56, A. Lofiego.

**TERCERA CARRERA**
Premio Chapadmalal—1400 metros
TROPILLERO 56 kilos, J. Spizzirri.
BEARNAISE 56 kilos (dudoso).
BIGARRADO 56, X. X.
MANICURO 56, A. Peluffo.
RATO 56, I. Legubama.
RAYOS PERLA 56, J. Fernández.
FACON GRANDE 56, E. Antúnez.
NERAC 56, A. Aguilar.
SENS VERGOGNE 56, J. Sola.
LONGCHEE 56, F. Costa.
LAZARILLO 56, F. Falcón.
LIRIOS 56, J. Moreira.
CIRO'S 56, F. Delicutra.
INCITATUS 56, X. X.
FALO NUEVO 56, J. Canal.

**CUARTA CARRERA**
Premio Knock Down—1300 metros
SUEÑO LARGO 60 kilos, no corrió.
PREMIER 60, no corrió.
CENOTIUS 58, no corrió.
CERYBOAT 56, I. Legusamo.
TYOR 56, no corrió.
ELI 56, A. Gutiérrez.
TI 56, X. X.
REING 56, E. Ordúna.
ORDER 56, A. Vidal.
TO SINORT 56, P. Ibarra.
MIL 56, J. Aubruch.
49, R. Martínez.
V 56, E. Alberdi.
NTO 56, F. Falcón.
O 56, X. X.
56, E. Martín.
V 56, no corrió.
41, no corrió.

**QUINTA CARRERA**
Premio Santa Marta Campos—2400 metros
CALIBE 58 kilos, I. Legusamo.
ROB 57, O. Ruiz (dudoso).
PREAGO 55, R. Peluffo.
VERICUTO 54, A. Vidal.
ERGO 54, E. Martín.
NINO 51, sin correr.
CARAGUATO 51, no corrió.
ALL STEEL 51, A. Lofiego.
PENILLO 51, J. Fernández.
DIVERTI 51, F. Falcón.
ZAMORANO 51, no corrió.
MATEUSI 51, M. Acosta.
MAR SALADO 51, E. Ordúna.
SILVER ARROW 49, no corrió.
VICENTE 47, no corrió.
WAIKIKI 47, X. X.

**SEXTA CARRERA**
Premio Andacollo—1100 metros
CARLIETA 57 kilos, E. Antúnez.
CRUZ DE MALTA 54, M. Acosta.
KAROSE 54, J. Chavarri.
MANDUDI 54, F. Alberdi.
ICA JOYA 54, F. Falcón.
RAVENTOLA 54, O. Solari.
TERRADA 54, X. X.
CAMPANERA 54, X. X.
NAUTAHUA 54, J. Moreira.

**SEPTIMA CARRERA**
Premio Enero—1600 metros
ORLITA 59 kilos, no corrió.
NEVERIAD 57, J. Alberdi.
TIRADA 56, R. Montivero.
PETRA BLANCA 56, E. Antúnez.
DEJA 56, J. Cruz.
[illegible] 56, A. Gómez.
PERSES 56, A. Vidal.
[illegible] 56, X. X.
MAGUINA 56, X. X.
MIN [illegible] 56, A. A. Sarlos.
[illegible] 56, X. X.
[illegible] 56, M. Acosta.

**OCTAVA CARRERA**
Premio Mar del Plata—2000 metros
PREMIER 57 kilos, E. Ordúna.
[illegible] 57, [illegible]
[illegible] 57, no corrió.
[illegible] 57, [illegible]
[illegible] 57, [illegible]
[illegible] 57, [illegible]

# ALMA TORERA
por D. Juan el Zorro

## PEQUEÑAS GRANDES TRAGEDIAS

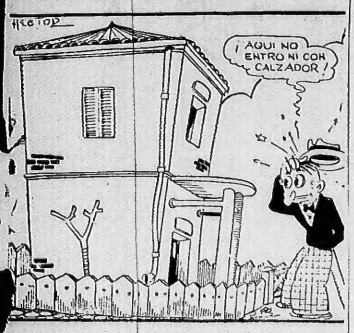


*La del hombre afortunado que sacó un "petit hotel" en una rifa, y, al verlo, se da cuenta de que no va a caber adentro.*

☆ ★ ☆

## LO QUE HABLAMOS

Por término medio, el hombre habla tres horas por día, a razón de 100 palabras por minuto, o sean, escritas, 20 páginas en octavo por hora, que dan un resultado de 429 páginas por semana y 21.840 por año. Para la mujer, este resultado debe multiplicarse por veinte.

☆ ★ ☆

## NOS SOSTIENEN

Los canales semicirculares que forman parte del oído interno, son órganos del equilibrio, según se ha podido comprobar por las experiencias realizadas.

☆ ★ ☆

## TE ANTIGUO

Colón llegara a nuestra los aborígenes conocían para empastar atestiguan muchas nativos compuestas

☆ ★ ☆

## Coplas

*El trato engendra el cariño y el cariño se hace amor, como un grano se hace planta y la planta se hace flor.*

* * *

*Cuando dos que bien se quieren tienen una discusión, el amor, aislándose, echa llave al corazón.*

☆ ★ ☆

## MODAS

Algunas modas: Las hijas de L... de Cé... grandes. XIV tenía un lobanillo en la cabeza e inventó las pelucas. La emperatriz Josefina, disgustada con su dentadura irregular, hizo que las damas de la corte usaran un pañuelo de encaje, con el cual debían cubrirse siempre la boca.

☆ ★ ☆

## AISLAMIENTO

Cuando fué a oír al famoso conferencista, se puso zapatos de goma e impermeable, porque le dijeron que el orador tenía una elocuencia electrizante.

☆ ★ ☆

## ESCRITORES

...ADA

...ric Baumafoux, admirador de Zola, ...ito de Vate: "Es un cerdo al que ...

---

**Dorita Pocas Palabras** — La emoción y las muelas — por Paul Fung

**Los Lios de Espagueti y Dedalito** — El loro sabio — por Segar

**Pochito Quiere Saber** — Después de muertos todos son buenos — por Pim

**Don Gil a Cuadros** — Son grupos — por Bernard Dibbie

**Don Codeguín el Fiambrero** — No estaba asegurada — por Moltgress

**La temible Gertrudis** — por Cliff Sterrett

**...sto el corazón!** — por Jimmy Murphy

# EDITORIALES

Este diario estuvo clausurado desde el 6 de mayo de 1931 hasta el 20 de febrero de 1932, por orden del dictador Uriburu. Prefirió morir a convivir con la tiranía. Sus talleres fueron clausurados. Su director y redactores encarcelados y algunos de ellos sufrieron tormentos en los calabozos tristaguaiaes.

# ☆ La diaria Voz de Crítica ☆

DIOS NE PUSO SOBRE VUESTRA CIUDAD COMO A UN TABANO SOBRE UN NOBLE CABALLO PARA PICARLO Y TENERLO DESPERTO

# OPINIONES

El sentimiento argentino es profundamente pacífista. Ve con amargura las dissensiones de sus hermanas de América.
¿Cuándo ellas admitirán que la solución más discrepancia debe ser en la serenidad del arbitraje antes que en la violencia de los cañones?

Año XIX
No. 6384

BUENOS AIRES, MIERCOLES 31 DE AGOSTO DE 1932

Av. de Mayo 1333
Teléf. Riv. 37-6800


## LA FIRME VOZ DE CLARA ZETKIN

### Su Palabra Fué Escuchada en un Silencio Cortés, en el que Había Algo de Homenaje

CONTRARIANDO prescripciones médicas, a bordo de su frágil sillón de ruedas, y con un par de muletas auxiliares por todo equipaje, Clara Zetkin, la septuagenaria "abuela de la revolución", fué desde Moscú hasta Berlín. Electa diputada comunista al Reichstag alemán, le tocaba, por el inalienable derecho de la edad, presidir la sesión inaugural del nuevo Parlamento.

Ya no la clásica galantería, sino una ajustada prescripción reglamentaria, elevaron a Clara Zetkin hasta el estrado presidencial. Ahí trepó ayer, apoyada en sus muletas, con la ayuda fraterna de otras mujeres diputadas comunistas. Y en el solemne silencio de todas las inauguraciones, frente a los 300 diputados hitleristas, rígidos como soldados de palo, uniformados y hoscos, frente a los trajes domingueros de los socialdemócratas y a las camisas rojas de los comunistas, Clara Zetkin fué, durante unos minutos, el vocero vibrante de un mensaje de descontento.

Quizás temblorosas las manos, quizás débiles las tonalidades de la voz, pero fuerte y vigoroso el pensamiento. Leyendo el discurso, parece la arenga de un intrépido mozo de veinte años. Clara Zetkin atacó despiadadamente a Hindenburg, a von Papen y hasta a aquellos fascistas que, frente a ella, se alineaban en inminencia de combate. Su voz fué un látigo castigando rostros. Fué un grito de suburgio hendiendo la atmósfera plácida del alfombrado suntuario democrático. Fué un reto de gimnasta ágil y audaz en el camino revolucionario, para todos los pentones calculadores y lerdos de la social-democracia. Fué un desafío de la Alemania proletaria para la negra y uniformada Alemania fascista.

Podrá tener razón o no Clara Zetkin. Pero lo admirable en ella es su consecuencia doctrinaria y el vigor de su expresión. A la edad en que otros se han despedido de la acción, y están por hacerle adiós a la vida, la anciana luchadora sigue todavía dando batalla.

Por eso debió ser que su discurso se escuchó en medio de un silencio cortés, en el que había algo de homenaje. Y cuando los gritos de los diputados comunistas aclamaban a su oradora, y ésta descendió del estrado, la ilusión fugaz dió paso a la precaria realidad presente. Un pardo uniforme hitlerista hizo el elogio de la reacción.

## Parece Mentira

### Por Raúl G. Tuñón

No es cierto que el Centro Recreativo Comisión Popular contra el Comunismo, etc., dedicara sus entusiasmos a la organización de bailes semanales en la "Molinone e Benevolenza".

* * *

Mussolini, traidor del socialismo, lo es también del fascismo. La marcha sobre Roma fué masónica y antimonárquica. Hoy el fascismo, que ha asegurado al rey, se ha vendido al Vaticano.

* * *

No es cierto que la Municipalidad de Buenos Aires se proponga echar abajo la torre del C. D., el Pasaje Barolo, el Monumento a los Dos Congresos y otras deformaciones urbanas.

* * *

Rosa Luxemburgo, la gran mujer alemana que murió por la Revolución, tenía, además, otro gran amor: los pájaros.

* * *

El comentario servir — oficial — ha postergado en París a Henri Barbusse y Romain Rolland, los más conocidos fuera de Francia.

* * *

La cultura, el estudio, son necesarios a la obra de arte. Pero sin la gracia, sin la inspiración, sin la vida, no valen nada.

* * *

La vida es tan importante en la obra de arte como la biblioteca. Por eso los horteras y los burócratas no son nunca artistas.

Huysman era empleado de un ministerio. Pero era Huysman.

* * *

El cincuentenario de las célebres "Soirées de Medán" fué festejado en París con un gran banquete servido en los Mataderos. Lo presidió León Hennique, único sobreviviente.

* * *

Maupassant visitaba a Flaubert y le daba sus cuentos para que opinara sobre ellos. Flaubert rompió más de veinte. Un día le dijo: "Guarde usted éste". Se trataba de "Bola de sebo", nada menos.

* * *

Vale más un cuento de Payró, "El casamiento de Laucha", que toda la obra de Manuel Gálvez.

* * *

"Estamos rodeados de misterios, y ni siquiera sabemos darles un nombre". Beabrock.

* * *

"Les enfants terribles", el magnífico libro de Cocteau — poesía de novela — se inicia con una bola de nieve que arrojan al rostro del protagonista. Este muere, al fin, por una bola de opio.

* * *

Hay un almacén en la calle Bernardo de Irigoyen que se llama "Don Quijote".

* * *

Un obrero ruso confesó en Moscú a Roberta Martínez Cuitiño: "Podrá decirse que en el antiguo régimen estábamos mejor económicamente, pero ahora somos alguien: somos personas".

## EL DESTINO EN LA MANO por JOSE RANALD

(Derechos exclusivos adquiridos por CRITICA)

**EL SEMICIRCULO DEL GENIO MECANICO.—**

Se encuentra en la parte inferior del dedo mayor, y denota una disposición genial para todo lo relacionado con la mecánica. Hace 23 años, el mundo se conmovió con la noticia de que Louis Bleriot había efectuado el primer vuelo sobre el Canal de la Mancha. En la mañana de aquel memorable día, Bleriot llegó a Calais, llevando muletas, pues poco antes había sufrido quemaduras, por haberse inflamado un motor. Dejando las muletas, fué ayudado a subir al aeroplano por sus mecánicos. No llevó para el vuelo ningún instrumento, sirviéndose para guiarse durante la travesía de un barco de guerra que el gobierno había puesto a su disposición para que le sirviera de indicador de ruta, pero como volaba a 42 millas por hora, en diez minutos le perdió de vista. Esto lo desalentó un tanto, pero veinte minutos más tarde distinguió los acantilados de la costa inglesa. Había efectuado [illegible] la en media hora. Los que lo [illegible] aeroplano, pero antes de que [illegible] mecánica con el conocimiento [illegible] demostró el día todo el mu[illegible]

## ARRECIA LA TORMENTA

**JUAN PUEBLO tiene fama de curtido y aguantador. Los temporales no le asustan, pues su vaquiq hace que los capéa con habilidad y salga airoso de ellos. Pero la tormenta actual lo trae desorientado. Crisis, desocupación, nuevos impuestos, son otros tantos nubarrones que se ciernen amenazadores en su ruta y le impiden una clara visión del porvenir.**

Frente a los elementos desencadenados, Juan Pueblo se agarra la cabeza y sigue adelante. Sabe que por dura, por violenta que sea una tormenta, debe, alguna vez, llegar a su fin y a ello, a la tranquilidad venidera, es a lo que aspira y por lo que ahora aguanta.

Pero el panorama, lejos de ofrecer indicios de una mejora más o menos próxima, aparece cada vez más terriblemente oscuro y sin salida. Los nuevos impuestos, la desocupación, la crisis, han creado una situación de angustia, un estado de inseguridad, que pesa extremadamente sobre el pueblo.

La acción de los gobernantes, por demás enderezada a la solución de tales problemas, no parece dar mayores frutos. Y es que el mal que aflige a Juan Pueblo tiene hondas raigambres y hasta ellas será necesario llegar para encontrar una solución verdadera.

## EL CLERO EN EL ECUADOR

CON la derrota impuesta a los rebeldes por las tropas leales al gobierno provisional del Ecuador, puede decirse que el pleito político planteado ha entrado en vías francas de solución. El gobierno provisional ha logrado hacer respetar la decisión del Congreso en el sentido de que no se viole abiertamente la Constitución en lo que se refiere a punto tan importante como lo es la nacionalidad del presidente. Es sabido que Neptalí Bonifaz, el jefe de las fuerzas conservadoras del Ecuador, nació en la legación peruana en Quito, y no es, por consiguiente, de acuerdo con las leyes que rigen la materia, ciudadano nativo del Ecuador. No pue[illegible] por eso, ocupar la pri[illegible] ra magistratura del p[illegible] El Congreso así lo re[illegible] vió, en forma atinad[illegible] esta resolución origi[illegible] conflicto armado de[illegible] ha sido teatro el Ecu[illegible] ue tantas vidas h[illegible] según [illegible] for[illegible]

telégrafo. Los amigos políticos de Neptalí Bonifaz se levantaron en armas contra la resolución del Congreso en las circunstancias que se conocen y, de acuerdo con lo transmitido a último momento, han sido reducidos.

Pero lo interesante de este pleito político no [illegible] dica tanto en su asp[illegible] institucional com[illegible] ideológico. Nos[illegible]

faz y sus amigos repre[illegible] sentan en el Ecuador la [illegible] fuerzas francame[illegible] servadoras. S[illegible] de gobier[illegible] un plan[illegible] polít[illegible] do[illegible]

## ¡Alemania Levántate! es el Grito del Nacionalismo

### por Pedro Cerui Crosa

ALEMANIA está en un estado francamente revolucionario. Las luchas callejeras entre "nazis" y comunistas el golpe de Estado de los "junkers" (Hindenburg y von Papen) no son más que expresiones, diríamos termométricas. El estado revolucionario hay que estudiarlo en la situación de equilibrio inestable, próximo a un estrepitoso estallido en que se encuentran las clases sociales de Alemania.

Con todas las salidas prácticamente cerradas, se sopla la llama de la revolución, tanto del lado del proletariado, como de parte de los grandes industriales.

Los "Konzern", o sean las grandes concentraciones industriales, no caben ya evidentemente en el régimen capitalista. Sus proporciones colosales reclaman, por intermedio de los nacional-socialistas (subvencionados por la industria pesada que presie el rey del acero, Fritz Thyssen) por los nacionalistas de Hugemberg, por el centro católico y hasta por los social-demócratas, salidas coloniales y un inconcebible librecambio. Esto es la guerra. Y la guerra: a revolución.

* * *

Pero todo hace presumir que el camino a recorrer no sea tan rápidos. La salida más previsible para todos os que estudian el problema alemán, radica en el triunfo brutal del fascismo, con una reacción terrible sobre el problema político interno y, de inmediato, la guerra con el Soviet. Todo depende, en este primer plano, de la actitud que adopte el comunismo. Si la guerra civil estalla inopkcable antes de que se afiance el gobierno fascista que Hitler espera acaecer muy pronto y el Soviet acude de inmediato en defensa de su parciales, las consecuencias llegan a ser casi imprevisibles.

Pero cualquiera sean los caminos que haya de recorrer la revolución, he aquí que el pronóstico del estallido de ésta en tiempo más o menos próximo puede ser expresado en función de todos los valores sociales en juego, y en términos que llevarán al lector, estoy seguro, la sensación clara de una catástrofe inminente.

* * *

Alemania no puede subsistir sin exportar en una escala extraordinariamente superior a la de Estados Unidos. En términos normales, mientras estos últimos necesitan exportar el 6 o/o de su producción, Alemania se encuentra en la imperiosa necesidad de colocar en el exterior el 25 o/o de la suya. De los 60 millones de alemanes, 20 de ellos viven de la industria de exportación. Piénsese todo lo que significa interferencias con el mundo entero, dar una salida a esa inmensa [illegible] de productos.

La explicación básica de tal situación radica en el problema [illegible] rio de Alemania. No puede concebirse nada más impresionante [illegible] cuadros comparativos de la distribución de la tierra y el [illegible] dominación feudal de los "junkers".

Sobre una extensión total de tierra laborable de [illegible] de hectáreas, el 77 por ciento de la población campesina [illegible] a 4 millones y 1/2 de hectáreas divididas en parcelas [illegible] cinco hectáreas. Es decir, que a un 77 o/o de población [illegible] responde tan sólo un 17,6 o/o de tierra. En cambio, un [illegible] población agrícola, los grandes terratenientes, domina sobre [illegible] sión de 5,6 millones de hectáreas, esto es, sobre una extensión [illegible] millón de hectáreas mayor que la superficie ocupada por los [illegible] cios de la población agrícola.

Baste decir, como dato ilustrativo preciso, que tan sólo a [illegible] dos propietarios de Alemania, entre los que figura en primer [illegible] nada menos que Guillermo II, poseen 984.000 hectáreas!

* * *

De todo eso resulta que la producción agrícola sólo puede mantenerse gracias a un proteccionismo desesperado y el costo del pan en Alemania es dos veces mayor que en los países limítrofes.

Pero el proteccionismo sólo favorece a los grandes propietarios, porque en el 55 o/o de la tierra arable de Alemania no pueden utilizarse aparatos mecánicos y la lucha en el mercado interior, cerrado, da la más aplastante victoria a la gran propiedad.

La miseria de los paisanos pobres es espantosa y la política de altas tarifas que los hunde en esa miseria, agudiza la miseria de los obreros industriales y es un enorme peso muerto para la expansión industrial alemana que, con semejante proteccionismo, reclama de los demás países una política librecambista.

Hoy los "junkers" como Hindenburg y Von Papen, están en el poder y lo ensanchan dictatorialmente sobre el Estado de Prusia.

No hay que esperar un cambio de política aduanera y ni siquiera que el llamado "plan quinquenal" de la burguesía alemana, consistente en dos millones y medio de marcos pro de crédito agrícola, deje de agotarse, como hasta la fecha, en manos de los grandes [illegible] campesinos acomodados.

* * *

La industria alemana no tiene base interior. [illegible] penurias inenarrables y es un [illegible] grandes propietarios, nada o casi nada [illegible] es así, que mientras la agricultura de Ro[illegible] mil tractores y 6 mil máquinas [illegible]